青島新民報
經中華郵政登記認爲第三類新聞紙類
每日出兩大張 發行所 青島新民報社

華中華南沿海港灣 擴大禁止出入區域

日島田司令官發表宣言

(上海二十三日中華社電)日中國方面艦隊報道部二十三日發表、中國方面艦隊司令長官、關於華南方面之作戰、於本日午前十時與發出如左宣言同時、幷由上海總領事通告各國外交官憲及海關方面矣。

本職基於作戰上之必要、關於昭和十五年七月十五日(民國二十九年)杭州灣其他海面出入禁止、本職之宣言、追加左記區域、並本追關於區域之効力、昭和十五年十二月二十五日午前零時以後發生宣言文。

一、以大奧角西端、南明島東端、同南西端、雙魚嶼順次相連之線、相圍海陵山港及附近海面。

二、以西奧角大鳳雞晏鏡山順次連結之線、相圍水東港電白港及附近海面。

三、以冠頭角白龍岬相連結以北之龍門港北海港及附近海面昭和十五年(民國二十九年)十二月二十三日。

中國方面艦隊司令長官 海軍大將 島田繁太郎

、興化灣、平海灣、湄州浦、西浦、泉州浦、深滬灣、電白水、東北海、龍門等處華中華南沿岸、對援蔣利敵物資之輸出、最爲頻繁之重要港灣、因作戰必要上、禁止一切船舶出入、在此次追加之地域、十二月二十五日午前零時以後、現實因中國方面艦隊麾下之海軍部隊進行作戰行動第三國船舶人員應速由該作戰地域撤退一節、固勿論也、與七月十五日及八月十日宣言、同時所實施、在華中華南沿岸海軍部隊之作戰、對浙贛補給路之攻擊由法領廣州灣香港援蔣物資輸送之禁絕、與在緬甸之重要橋梁之炸破等相俟、故重慶方面抗戰物資、武器彈藥等非常缺乏、且物價暴騰、而挫折開發西南諸省、繼續抗戰、重慶僞政權之計畫、對其抗戰力與以打擊甚大也、從而重慶方面對由華南方面港灣之補給極爲重視、而開條約無規定之不開港場、幷命吸收所得抗戰物資武器彈藥、最近在陽江電白水東北龍門方面、第三國汽船民船等出入漸形頻繁、由此等港灣抗戰物資之補給達相當巨額、在我作戰目的達成上、因有不能漠視之狀況、爲對此等諸港灣、與採作戰行動同時、而此次發表宣言者也、今後本作戰之實施、與對緬甸之攻擊益減殺抗戰力而使之陷入窮境云。

報道部長談

(上海廿三日中華社電)日中國方面艦隊報道部長談、中國方面艦隊司令長官、曾於七月十五日發出關於杭州灣其他海面出入禁止之宣言、次於八月十日以福建省沿岸多數港灣追加右宣言、現更基於作戰上之必要、追加南西岸五港灣、依以上宣言、在杭州灣象山浦、溫州港、福州港、三都澳、羅源灣、

在日海軍加强封鎖圈內之杭州市街

僞府由美定購武器 殆已完全絕望

因美國對英希積極供給

(華盛頓廿三日中華社電)據可靠方面情報稱、現在美國國防產業界因苦於英援助與防衛國防計畫遂行之重負、致對蔣政權之定購軍用机乃至大砲、已全無應付之餘力、從而日前由美國所借與之對蔣一億美元借款殆已無用、蔣政權約半月前曾對美財務長官請求購入軍用機大砲其他軍需資材料、財務當局對之已與答復、目下由英希臘定購者已如山積、故必須俟其交清後、方始應此要求云云、然美國現在對英方之定購尚趕辦不及、是以暫時之間重慶之由美國購入軍用品、乃已無望、結局或將以美國之舊軍用機乃至機材類讓渡重慶亦未可知云

僞府新戰區移駐令 恐難貫徹目的

共軍是否服從態度可疑

(香港二十三日中華社電)關於對重慶僞府新戰區移駐命令、共產軍方面最後的態度如何、以月之十日赴延安之中共駐重慶代表周恩來、尚未歸來、故尚不明、茲綜合重慶方面諸情報以觀之、第十八集團軍、及新四軍果服從軍事委員會之移駐命令否、頗屬疑問、即共產軍方面現設種種口實、不僅採取遷延策、且爲對抗的暴露重慶方面在西北大規模之反共工作、一方於重慶政界連合孫科一派親蘇派、反對僞國民黨獨裁、並主張異派部隊差別待遇、即時撤廢抗戰部隊之權利義務應絕對平等、而蔣介石對此不平、以蔣共關係之已趨決裂、如不以大規模軍事行動強壓、延安方面則移駐命令恐難貫徹云。

徐良特派使節 在滿呈遞國書

(新京二十三日中華社電)來京中國民政府訪滿特派使徐良外交部長、二十三日午前十一時四十分晉宮觀見皇帝陛下、呈遞親書並國書、皇帝陛下於呈遞式終了後、對該使節賜以午餐。

渝僞大公報 對共軍非難

(上海二十三日中華社電)據重慶來電稱、二十日大公報社論、非難共產軍不服從命令要意如左：關於今日之抗戰中心問題、在於中國軍隊命令服從之統一問題、如軍隊對最高統帥部之命令、拒絕服從、或自由行動時、則不但有害於抗戰、即國家之安全亦受有威脅、故一切中國軍隊、均爲中國國民軍之一部、其最高指揮官亦即爲蔣介石也。

日東條陸相抵甯 聽取各方現狀

訪問汪主席舉行會談 二十二日由空路返國

(南京二十三日中華社電)日東條陸相爲視察中日條約成立後之現地狀況、偕同軍務局長西浦、永井兩中佐、於十九日午後由空路抵南京、即赴總司令部聽西尾總司令官報告現地一般狀況、二十日午前九時與西尾總司令官懇談三小時、午後聽坂垣總參謀長報告南京國民政府現狀、及重慶最近事情後、即赴國民政府訪問汪主席、表示祝賀簽定中日基本條約事、會談約四十分鐘、是日晚七時在東亞俱樂部舉行招待晚餐會、汪主席爲首座、此外尚有中日兩方首要人員五十餘人云。

(上海二十三日中華社電)日本東條陸相、於二十一日午後二時由空路自南京抵上海、參拜大場鎮表忠塔、四時赴出雲軍艦訪問島田中國方面艦隊司令長官、次與澤田陸軍上海方面最高指揮官、及川興亞院華中連絡部次長等會晤、二十二日早八時由空路首途回國云。

東條陸相談話

(福岡二十三日中華社電)東條陸相於十八日自東京首途赴華中視察後、於二十二日午前十時五十分、自上海抵福岡飛行場、少憩後、於午後一時由空路回東京、陸相在飛行場休息時發表談話如左：余自就任以來、即擬赴華一行、此次以甚短時間、親至現地後、與總軍司令官總參謀長等充分懇談、派遣軍將兵士氣極盛、團結益堅、上下一致、各盡其職、目覩實狀、下懷殊慰、對於將兵之異常勞苦、特表十分謝意、在南京與汪主席以次各中國方面各要人均得暢談一切、汪主席以極强固信念與決意、與日本提攜、爲中國四億國民之幸福率先作獻身的努力、余對此實狀、特爲感激、反之重慶方面、國共相鬪、經濟窘迫、面前苦境之深刻、實出乎一般想像之外、余以各方面之報告故得詳知其實況、余以此次視察得有一種確信、即日本帝國一億國民如團結益堅、刻苦勉勵、而力行突破此難局、則處[illegible]事變之前途必有光輝燦爛之象、故自認今後更作進一步之奮勵也云。

日第七十六次議會 決定今日召集

二十六日舉行開院式

(東京二十三日中華社電)政黨完全解散始、値日第七十六屆帝國議會、二十四日召集、二十六日舉行開院式、衆議院爲對處在新體制下初次之議會、二十二日已將議員俱樂部整備完竣、而二十四日之召集日貴族院午前九時全院參集本會議場、決定部屬互選部長理事後、以其成立通告政府並衆議院、衆議院亦參集本會議場、決定部屬同樣成立、對政府並貴族院分別通告散會、嗣兩院二十六日將仰蒙大皇陛下親臨舉行開院式、就式終了後、衆議院即開本會議、表決勅語奉答文後散會、次於二十七日貴族院互選全院委員長常任委員決定後、午前十時開本會議、表決勅語奉答文、衆議院亦從事互選全院委員長選擧常任委員、各委員長理事、以此終了年內之議事日程、迄明年一月二十日休會。

柳川長官後任 鈴木部長代理

(東京二十三日中華社電)就任法相之柳川興亞院總務長官之後任、該院政務部長鈴木貞一中將命代理長官、業於二十三日明令發表矣。

日兩佛教團體 決定合爲一處

(東京二十三日中華社電)向爲十三宗五十六派之連絡機關、而有四十餘年歷史之大日本佛教聯合會、與網羅軍人官吏實業家等各方面革新人材、在大陸以及海外有極大活動力之興亞佛教協會、此次即應新體制已合爲一處、二十二日在築地本願寺各宗派合同委員會、決定合同要綱、今後大日本佛教聯合會以一團體爲原則而聯合會內設興亞局之一局、俾活躍建設新東亞第一線、佛教徒之養成、開教等展開活潑之運動云

同蒲線石膏礦 決定明春開採

(太原二十三日中華社電)太原特務機關、十月末曾派遣調查隊至南同蒲路線靈石、及富家灣調查該地方一帶之石膏層、近已發見一大石膏層、埋藏量合計三億噸、在靈石附近約二億噸富家灣約一億噸、均係二十五尺乃至七十尺之層亘數公里質亦優秀、已決於明年春着手發掘、由是山西省之石膏產額、一舉可達數倍、華北不必論即日本滿洲國之需要、亦可期待能得充分滿足云。

華北交通公司 試驗新家畜車

(北京二十三日中華社電)華北交通公司、爲强化年額十二萬噸之牛羊猪等家畜輸送之業務、曾於前月新造家畜車多輛、分配於濟南、天津、北京各鐵路局應用、茲爲試驗該車之機能起見、定於二十五日二十六日兩日、在京漢線自西便門站至東長壽站二百六十公里間、施行試驗、對於該項車輛積載量、積載狀態、及內部升降棚之利用等、施以實際之測驗、以明徹底研究其安全性云

日海軍航空隊 活躍滇省各地

攻擊箇舊予以大損害 蒙自大工場亦使破壞

(安南〇〇基地二十三日中華社電)華南日艦隊報道部發表：海軍航空隊二十二日實施左之攻擊、收有甚大戰果、全機安然歸還、吉田指揮官所率瀨戶、峯、榎、飯島、原野各部隊、攻擊雲南省箇舊、與以甚大損失、武田指揮官所率之吉本、管原、金田、花本各部隊、爆擊雲南省蒙自大工場、已使之潰滅。

攻擊貴池附近

(〇〇基地二十三日中華社電)華中日艦隊報道部發表、海軍航空隊、二十一日於船田部隊長指揮下對貴池(安慶東北方五十公里)附近部落密集數百之僞軍、敢行爆擊、更爆碎數處、與以極大損失云。

前成都僞市長 被僞政府槍決

(香港二十三日中華社電)據重慶報道稱、前成都僞市長楊全宇、因囤積居奇、乃於二十三日拂曉於重慶市街槍決云、按楊去年九月以成都僞市長之地位、視爲奇貨、發覺囤積蔴麥數百石、而得暴利者、而腹地物價高昂、可視爲官吏腐敗之好例云。

對租界反動份子 絕對嚴加取締

上海陳市長對記者談話

(上海二十三日中華社電)陳市長特在公餘之暇、於二十一日下午四時在市府舉行茶會、招待滬市新聞界、當到中外各報社記者五十餘人、陳市長偕同胡祕書長等、親至招待、對於中外各記者所提向關於市政設施各點、均一一予以答復、態度誠懇、精神飽滿、此一盛會、迨至五時許始行散會、茲將市長所答記者各項問題之談話分錄如次、(記者問陳市長答)。

(問)租界方面之反動報紙、及潛匿租界之反動份子、市府將如何處置？

(答)關於此點市政府當遵照中央政府命令辦理、從嚴取締之、復由陳市長面交胡祕書長發表補充之答詞。

(一)關於取締反動言論、最近市府已接宣傳部咨文、並函租界當局協助、通知租界各報遵令停止、一面並訓導對於和平運動之了解。

(二)重慶反動份子、以係政府通緝之叛逆、市府除嚴緝外、其能自動覺悟了解和平運動進而擁護和平運動者收容之。

(問)關於恢復大上海市區之計劃、將於何時實現？

(答)本人就任未久、對於恢復原有事業、決循序進行、對於各區稅收情況、亦未盡明瞭、須待着手調查、當可進行整理、至於原有苛捐雜稅自當予以設法取締之。

(問)滬西區之稅收、將如何徵收？

(答)租界營業稅收、自當繼續進行、以議合理解決、滬西區之稅收、最短期內即可實現、將來擬設立一專門稅收機關、主持其事、擬將所收捐款全部用於復興滬市區之建設、如有不足市府將予以盡量補助云。

滬警局課長 遭暴徒狙擊

(上海二十三日中華社電)二十二日午後七時四十分左右、在公共租界漢口路與廣西路交叉點之金山飯店進晚餐中之上海特別市政府警察局第一課長陳公袁氏、突被華人怪漢二名以手槍狙擊、因犯見該氏受傷倒地後即行逃走、兇行原因不明云。

北京國立院校 選優秀生東渡

(北京二十三日中華社電)國立各院校、刻正分別選拔優秀學生、準備東渡、除國立北京女子師範學院赴日學生三十名、已選定公佈外、國立北京師範學院赴日見學生、其選定標準、已由院務會議決定：(一)日文系三年級品行端方者、(二)其他各系最高年級、以成績優良品行端方身體健全者、刻該項學生共三十名、已選出、名單二十四日即可公布、並定一月二十三日離京東渡赴日、北京大學文理工三學院、及國立藝專國語學院學生、日內亦可推定云。

蒙疆政府明年 教育計劃擴大

(北京二十三日中華社電)厚和快訊、蒙疆明年度教育計劃、因預算已有增加、故其計劃亦爲之擴大、除在原有各處中等學校增設班級、及添設學生名額外、並擬在政府所在地之張家口設立大學一處、或將由蒙疆學院改組、其內部組織正由當局擬議中、不久即可發表云。

周教署督辦 就職日期未定

(北京二十三日中華社電)國民政府中央政治委員會前開會議決發表、國立北京大學文學院長周作人氏、爲華北政委會常務委員兼教育總署督辦後、迄至二十二日止、周氏尚未奉到正式電令、記者二十三日向周氏探詢就職日期、據談、本人截至今日尚未奉到當局正式電令、故就職日期、尚未決定、最近亦未與王委員長晤面云。

科學研究社 開始積極籌備

(南京二十三日中華社電)中國社會科學研究社、自發起組織以來、業由社運會頒發社字第十九號許可證、推定籌備委員開始積極籌備。

古城新月 胥羽著 許清繪 二八九

二十七章 卑賤幼小者的靈魂(15)

別人說我是什麼乾小姐、那不過是衝着五小姐的面子、我怎麼就能以此自居？受人家的遺產？二太太！這些話你是聽誰說的？」她有點忿忿地。梅素卿却搖頭、說：「別人倒沒有這麼說、是我心裏猜想着。張小姐、你雖是個外人、可是你在祁公館地位却比我高、我來到他們祁家十一年、給他們祁家立了多少功勞？可是沒有一個人說我好！」她擦了擦眼淚、又說：「就拿這回說。大小姐回娘家來、跟我說、趁着這喪事、給我爭爭。我也糊塗、又加着有些親友給我出主意、我就跟着他們鬧了幾天、把三姨太太小吳媽給得罪了、老爺也跟着直爲難。到後來我倒心疼老爺、可憐他那麼大的歲數、又在外作着大官、不容易、我不應該給他拆合、我就不聽大小姐的調唆了、不再爭了。老爺也跟我說：給他留點臉、衝着大桂、他決不能待我壞了。還應得等喪事辦完了、就給我些錢叫我自巳拿着。張小姐你想、我還能說什麼話呢？老爺倒是沒說完了不算、走的時候倒是給了我跟大小姐每人幾千塊錢、給大小姐的是一張支票、是多少我可不知道、大約不能比我的多、本來她一個出了閣的小姐、婆家又開着頂大的礦、還眞好意思分娘家的家嗎？給我的是兩千塊錢、老爺臨走時囑咐我送大桂上學、說是過年開春就接我們到南邊去。那兩千塊錢我眞一個錢也捨不得用、可是、咳！我眞命苦！前幾天翁先生……咳翁醉亭那人你也許知道、他是老爺跟前的紅人兒、現在跟着老爺當秘書、他也不怎麼會知道我手裏有錢啦！一連氣來了三封快信跟我借、我有什麼法子？就只好、咳……」月梅說：「二太太您不會不借給他嗎？他借去了、准能够還嗎？」梅素卿又歎了一聲、說：「咳！我這個人就是心軟！翁先生他又眞可憐、老家裏有十幾口兒人呢！指着他一月掙個百十來塊錢、沒有一點兒富餘。這回他借我這兩千塊錢、倒也不是拿去枉費、他信上說的是要活動個縣長、他那個人、不能够說瞎話！」月梅氣得流淚說：「那人、我認得他、他的話才靠不住呢！二太太！現在我要問您幾件事、求您別拿我當外人、您要實實的告訴我、我問您……」她的話還沒話出來、不想梅素卿就變了色、連連擺手說：「三太太她們恨我、她們造出來的那些謠言你可千萬別信！她們說我沒跟老爺的時候、就嫁過翁醉亭？說我還有一個私孩子、是個丫頭、今年都十三四啦、在天津養着？咳！那是些什麼話？我進門到祁家的時候、我才將將二十歲、我娘家雖然窮些、可是我也是地道的好人家的姑娘：……」說到這裏、梅素卿的眼淚汪洋、彷彿十幾年來的傷心事情都被她自己這幾句話給勾出來、就哽咽了一會兒、又說：「張小姐、你可千萬別聽那些壞話、那都是別人恨我們、才造出來的！咳！說了歸結我還是得求求張小姐！我那兩千塊錢都叫翁先生給擠去啦、我還不敢告訴二少爺！也不敢跟二少爺要錢、可是大桂的書咧！筆咧！什麼學費、體操費咧！又都得用錢。……我想、……咳！我眞說不出口去、張小姐！你要有個十塊二十塊的、先借我用一用、大約下月初幾兒、翁先生就能給我匯點兒來、我就先還你、決遲誤不了你用。」張小姐……」梅素卿說到這裏、眼淚是止住了、她那蒼白削瘦的臉兒剛才是紅了一陣、像升了兩朵慘淡的晚霞、但現在又消散了。月梅此時也不再痛哭、心裏反倒有些恨摸摸身邊那僅餘的二十幾塊錢、便交給梅素卿兩張十元的鈔票、就說：「你先用這二十塊錢吧！你也別還我啦！不過姓翁的借你的那錢、你可千萬跟他要、你要是不能寫信、一半天我來、我替你寫！」梅素卿接過錢來、臉上現出淺淺的笑渦、點頭說：「我一定跟他要、信也有人給我寫。」又探着頭、彷彿打聽什麼機密似的、又說：「五小姐上青島去啦、她還回來嗎？那麼、現在是你跟柏先生在一塊兒住着啦嗎？」月梅說：「憑什麼我跟柏先生在一塊住着呢？」

老篤眼藥

MorPower Vulcanizing Patches

莫阿派哇火補釘

火補釘：是最優秀之純橡皮、能確實的密着到管上、在任何氣候之土地也能充分的完畢、永久的修補之目的。

燃燒紙：爲使能確實的點火起見、附有有効果的點火口、燃燒速度很緩慢、不起火苗、且能予防濕氣、若蒙賜顧必能使君燃燒如意。

包裝：貼有補釘、裝有燃燒紙之拾個小橢圓形之薄罐、包在了予防濕氣之油紙之內、與摩擦鐵片一個共裝在美麗的三色印刷之罐內。罐每一打一裝一紙箱之內

市內各有名零件出售店代售

總批發 東京自動車興業株式會社 青島營業所

青島奉天路一三五號 日產大樓 電話(三)一七〇五號

膠州旅青同鄉會啓事

逕啓者本會於本年十月六日開改選大會公選高君湘南爲會長暫假北京路協泰爲會址本會原以聯絡感情救困濟苦拯難扶危爲宗旨至於醫藥教育之設備貧苦無告之救濟凡力所能及者無不竭力爲之茲恐旅青同人未能週知再行通告請速入會稗益大焉

膠濟路大崐崙站悅昇煤鑛招考電機務練習員簡章

一、應考資格
凡意志高尚體格健全願爲本鑛服務年齡在十八歲以上二十五歲以下而具有下列資格之一者得應試驗
一、公立或立案之高級中學理科畢業者
二、公立或立案之高級職業機械科或電機科畢業者
三、與上列學科畢業同等學力者
一、考試科目
一、口試
二、體格檢驗
三、筆試 第一試國文、英文、數學(代數、幾何、三角)物理 第二試電磁學、機械學、應用力學、機械製圖、熱力學
一、考試地址 青島四方路三江小學內
一、考試日期 中華民國三十年一月四日筆試第一試五日筆試第二試六日口試及體格檢驗
一、報名地址 青島小港二路十號悅昇煤鑛招考辦事處
一、報名手續 由招考辦事處索取投考志願書填訖後連同畢業證書及本人最近四吋半身像片一張報名費二元遞交招考辦事處並領應試證
一、錄取額數 八名
一、錄取後待遇 練習期間定爲一年月給津貼四十元期滿成績優良以電務員及機務員任用月薪六十元以上但成績不佳者則須延長其練習期間或變更其職務
一、電務練習實務範圍 凡本鑛之坑內坑外一切電氣或與電氣有關之技術及管理諸事宜皆屬練習實務範圍
一、機務練習實務範圍 凡本鑛機廠機車坑內外機械設備等之技術及管理諸事宜

華北唯一電機割磨 嶗山晶石眼鏡工廠

本店開設青市四十餘載專採嶗山茶晶墨水晶石用最新機件割磨養目近視花鏡散光斜視各新式眼鏡物質精良定價特廉貨眞價實中外馳名定做茶晶花鏡墨晶近視交貨迅速非他家所能及

三山誠眼鏡老店謹啓 青島即墨路五十五號 電話(2)五八六三號

時論

新國家經濟安定方策

重慶僞政權因抗戰失敗、經濟物資陷於破產、以致舊法幣崩潰、價格逐漸低落、物價暴騰、民衆生活陷於極端困苦、全國所受影響至爲重大、南京國民政府自與友邦簽訂親善條約、一切政治經濟諸般大計、皆有長足深進、尤以三載戰爭、經濟物資破壞不堪、新中國建設、整頓金融從事經濟物資開始、乃爲至要、故國府決定創立儲備銀行、關於法規內容業已正式公布、明年三月初可正式成立、財政部長周佛海氏談稱、「國民政府自還都以來、急謀確立金融基礎、以期民政安定、經濟產業之振興、關於中央銀行之債券及幣制之統一、財部發表三項要務、（一）中央儲備銀行法、（一）整理貨幣暫行辦法、（一）外匯基金管理委員會章程、此國家銀行創始極爲周密、將來以此安定民生、推進東亞新秩序建設偉業、必具有極大力量也、新中央政府既然整個繼承舊國民政府而來、所有一切設施、重慶僞政權均不得假借、尤以幣制關係國家命脈、更應劃一整齊、或有疑爲事變以後、幣制改進、華北有聯銀、華中有華興等券、皆確立信譽足以代替舊法幣、胡爲再創立儲備銀行發行新紙幣、因國民政府體制、原有國家銀行之設置、兼以僞方金融紊亂、達於極點、必須澈底整頓、以遂新國家安定方策也。

儲備銀行創立發行之旨、乃力謀新紙幣之圓滑流通維持貨幣價値、除去民衆疾苦、不僅爲國家金融齊劃一、亦且爲民衆經濟生活之基本調整、試思國內物價高騰、戰時生產減低固爲原因之一、而舊法幣混亂、影響更大、當聯銀最初發行之始、吾人卽謂舊法幣將淪爲白紙化、彼時尙有人疑惑、及至抗戰力量日疲、經濟窘窘、僞府法幣基金大量挪用、以致外匯低落、信用大減、此猶爲小者、最甚者莫如各軍頭之濫發、事變以後重慶窮之之餘大量印發紙幣、確實數字亦非外人所能知復以各軍頭因餉項不繼、亦擅自發行、不須方面之寄大軍頭有此權利、卽師旅之號據偏僻一隅、亦儘有此權利、往往嶄新之僞方各色鈔票、自山陬谷底、偏僻窮壤發出、並不爲奇、隨時隨地濫發之舊法幣、此時確實數額畢竟若干、恐渝僞方面亦無法估計、欲期不淪爲廢紙化豈可得乎

新國家經濟安定、必須確立代替舊法幣之金融政策、此種政策乃爲利民打算、故預計儲備銀行紙幣發行後、南方華興等券卽一律收回、以法幣作爲農稅關稅匯兌等正常貨幣、不得以其他代替、尤足述者在南方各地新法幣發行之後、流入民間舊法幣猶限期兌換收回、與民衆諸多便利、我中央政府處處顧及民生、與重慶僞政權不顧一切、正爲反比例、因此國家經濟安定、雖有利於民生、必爲蔣共所嫉妬、但所謂對外借款、安定資金云云、純係欺人之談、重慶僞政權之妨害力量極爲微弱、吾民直接之利害關係應切實認識也。

被征服國在美船舶 英國要求引渡

引起德方激烈之憤激

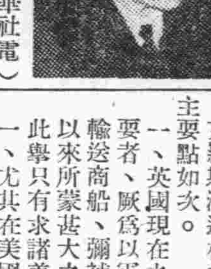

（紐約二十三日中華社電）克羅斯英海運相、於二十日對美國要請船舶援助、談話中、曾示以要求在美港灣繫留中被征服國船舶之對英引渡一事、殊招德國方面猛烈之憤激、二十一日德外務當局已以強硬聲明、警告美國、克羅斯海運相之對美要求主要點如次。

一、英國現在之最緊急必要者、厥爲以軍需品共他輸送商船、彌補大戰開始以來所蒙甚大之被害、然此舉只有求諸美國。

一、尤其在美國諸港灣繫留中未使用之船舶、就中暗指德意及樞軸占領諸國之船舶、強調以何等方法將是等外國船讓渡英國。

一、是等船舶讓渡英國之方法、切勿抵觸國際法、繫留中之諸港碇泊料、對增加而未付者、出以強制沒收之舉如何。

一、英國及聯合軍目下所蒙之害、一星期間平均爲七萬噸、現在英國之苦衷可以數字指摘之。

按美國諸港繫留中之諸外國船、總噸數大體有四十七萬噸、美國所有船未使用中者、大約有三十萬噸。

英現任外相 任駐美大使

艾登繼任外相

（倫敦廿二日中華社電）英國政府因駐美英大使魯西安卿之急逝、後任已起用現外相哈里福克斯卿、後任外相任現陸相艾登卿、又陸相之椅子任馬葛蓀上校、名均決定、業於十二日正式發表、

（倫敦二十二日中華社電）繼艾登陸相之後、被任爲新陸相之馬葛蓀本年五十一歲、堪布里奇大學出身、自一二二年以來、任保守黨員而活躍、自一九三一年以來任下院院內幹事長要職、前世界大戰自一九一五年至一八年、依參加勳功授以壯擧十字勳章、（寫眞哈里福克斯新駐美大使）

政府發表經緯

（倫敦二十一日中華社電）因羅西安駐美大使之急逝、恰奇爾首相卽着手後任大使之詮衡、初本擬由路易喬治翁承任斯席、但翁固辭推不就。於是辛古列阿自由黨主其他均擧候補者、結局乃決定哈里福克斯現外相而外相之後任由艾登陸相轉任、哈里福克斯外相之轉任駐美大使理由如下：

一、駐華盛頓大使之任務特別重要不能一仰承本國政府訓令、有自由裁量而執機宜措置之必要。

一、英國政府爲表明如何重視美國協力、故有大人物出馬之必要、至於裏面之事情、關於融和政策之破綻、乃在必須與張伯倫前相分擔責任之地位、機會每流布哈里福克斯外相辭職說、此次以魯西安大使逝世之機會其後任之政界全般的氣運、已至具體化、再哈里福克斯外相之轉任傳乃內閣之行改造、刻傳有路易喬治入內閣說、又李本卿有任命哈里福克斯經濟顧問而駐華盛頓之說云。

品物交[illegible]云。已定方針、自想無變化、而問題寧爲哈里福克斯新大使在華盛頓活動、遠東情勢卽可明瞭、哈里福克斯新大使如抵華盛頓、環繞遠東問題、日英美三國之外交茲揭出一大黑點云。

越泰繼續衝突

越人深感不安

【盤谷二十二日專電】二十二日泰軍報稱、泰安邊境仍有小戰、二十日法二偵察小隊、越泰境向泰軍開火、經回擊後、法軍潰退、二十一日晚法砲擊那波僅一學校受損、又稱安南人民生活日感不安、當地人頗有趨於搶刦一途者、又報近日有三百泰依人、自安南逃出已安抵泰國云

美駐巴黎大使館 隱藏英軍部隊

法對美政府發出要求

（柏林二十三日中華社電）德政府當局、已對美政府要求將駐巴黎美國大使館員送還本國、二十一日發表如次美大使館員數名、曾於法占領地帶、陰謀擾亂治安、卽美大使館傭員、百里薩伯斯逯康夫壇、與克羅斯及漢特共同幇助英軍不良士官之逃走、且克羅斯使諜報報機關、不匿於大使館內達數月之久、故德政府將此等事件通告美國務院、並要求將有關該問題之大使館員召還云

（柏林二十三日中華社電）德外交當局二十一日發表、以巴黎爲中心之英第五部隊組織網、已經暴露、同時並謂此次英第五部隊、在美大使館員庇護下活躍、按德國在法占領有共特權、自羅斯福大總統三選後、德對美態度漸趨於積極、一般推測因此次事件今後德對美態度將趨於相當強硬云。

美如強化援英

徒使日德意三國 將發動軍事盟約

美固執成見實有危險 意大利日報重要社論

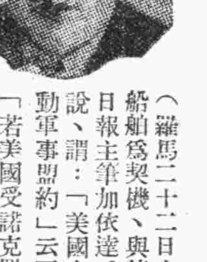

（羅馬二十二日中華社電）以克羅斯英海運相要求援助船舶爲契機、與德當局之對美強硬警告相呼應、意大利日報主筆加依達氏、亦於二十一日之該報日曜版揭載論說、謂：「美國之對英援助強化、結局爲使三國同盟發動軍事盟約」云而警告、「若美國受諾克羅斯英海運相之要求、如將美國之商船及沒收現在美國各港滯留中之樞軸國商船而引渡英國、其爲將美國導入戰爭者而美國暗中援英干涉政策、究迄何時而能與樞軸繼續紛糾者、不能想像、如美國始終固執如斯戰略、其爲不得不發動三國同盟之相互援助條項亦未可知云」頗與各界以衝動云

決定德國態度

視美對英如何應付

和戰已至最後分歧點 德外務當局強硬態度

（柏林二十二日中華社電）美國之對英援助、自財政問題之解決觀之、其船舶之援助、已示發展之傾向、二十日要求提供美國船舶、繼更要求引渡在美港灣碇泊中之非征服國船舶、從來美國挑戰的態度、比較的極其冷靜、德當局遂亦不能默爾、二十一日會見記者之外務省當局、遂以強硬態度、暗示美德兩國之是否入於戰爭狀態、純繫於對英方之要請美國之應付如何耳、以喚起美國之注意、德外務省當局言明要旨如次：

德英兩國仍照從來維持平和關係乎、抑入於交戰狀態乎、今已到達最末之分岐點、當此時二十日英海運相對美國要請船舶援助、並要求在樞軸方面支配下之諸國船舶應由美海港立卽退出德政府對是項要求美國如何辦理倍極注視、又克羅斯英海運相之要求、乃係引導美國入於戰爭、類似行爲、此外無何意義、德政府對此英海運相之要請最爲重大視之一國（卽指德國）極力抑制自己、時他一國（指美國）竟爾施行組織的挑戰壓迫與道義的侵略政策、在如斯情勢下、我等對此問題、可謂異常關心、環繞對英援助英美間之折衝、德國早已不能默然云云。

設立三國混合委會

德意正式公佈

三國關係將益趨強固 邁進建設世界新秩序

【羅馬二十一日專電】日政府十二月二十日發表、基於日德意三國同盟條約第四條之規定、於東京、柏林、羅馬三國首都設立混合委員會、意大利政府當局、於二十一日亦正式發表設立、由一般軍事、經濟三部門所成之混合委員會右委員會俟籌備就緒後、卽可開始活動、當地政界方面觀測、因右委員會之設立、三國同盟今後能發揮其效力、基由美國對英援助積極化之必然性觀之、參戰時日德意三國必對其視爲共同之敵而應付爲方針云、此混合委員會之設立、今也日德意三國由更強固之立場、因有促進建設世界新秩序之重要意義、謂三國同盟條約所將明示入於活動部面者云、而下見解、

【柏林二十三日專電】對意大利政府於廿一日發表設立三國同盟混合委員會一節德國社信社特指摘三國條約劾力之發動、發表大要如次：據英國方面所宣傳、日德意三國同盟條約、不過單爲形式上者、不發生實際的劾力云、其此種見解、因混合委員會之設置完全覆滅、今也歐洲亞細亞相連、三億五千萬之國民成爲一體而強化、又卽在巴爾幹亦已團結、如斯條約非如英國所云不過單如紙上之形式而入於發動實際劾力之活動部面矣、而依國云云。

混合委員會之設立、日德意三國關係今後將更形強固化、向建設世界新秩序而邁進云。

美軍備幼稚 無參戰能力

巴西報紙社論

（里約內盧二十二日中華社電）巴西新聞王布里安氏於二十二日之巴西日報上、以「美國之攻擊力」爲題、發表論說、警告美參戰之暴擧、特指摘其機械化部隊之幼稚、與以如左結論、一九四三迄四年美國之攻擊力、尙依美元之力從而美國應暫時以令希特拉於總統戰慄、而援助第二防禦續之英國云云。

英國遠東政策 或將加以轉變

外相更迭前途値注目

（倫敦二十三日中華社電）哈里福克斯英外相之轉任駐美大使、艾登陸相之就任外相、明爲出於英國對美關係上之政策、一般英國外交特以對日外交直接的急轉換不能預想也、蓋沿英美合作之路線、因艾登紙理外交、與赫爾法理外交相結、而行將積極化者、難於否認、而日英關係例如此次卽外相更迭、而在英國觀測對日出以融和政策之餘地甚少、然松岡日外相再三強調三國同盟之平和的支持而呼應、而在英國政府亦極力迴避視日本爲最後之敵、由如斯機運所導英國之對日政策具體的、

一、在可能範圍內、迴避刺戟日本政府之措置、爲應付之美國政府之遠東政策步調相合之必要、對重慶政權援助亦積極化。

一、對日本船之寄港英領、共他日本政府之申請、一切不加好意的酌量而照法規處理、關於原料品之輸出等及匯兌、如能何等締結、照例生系、鮭罐頭等爲英國所欲不吝與日本

野村駐美日使

卽將來華視察

（東京二十三日中華社電）新駐美大使野村吉三郎大將爲視察滿洲及華北華中方面於廿三日午後十一時由東京站發西下、經由朝鮮赴新京、繼更擬赴北京、南京、上海等處視察定一月七日歸京

苦悶中之英倫表情

德意兩國空軍不分日夜無間斷加以轟炸倫敦爲中心各地要衝及海港、因此英國現已陷入半身不隨狀態、寫眞（上）在泰晤士河沿河城鎭救火一瞥（下）因發生火災倫敦上空爲黑烟所被情景。

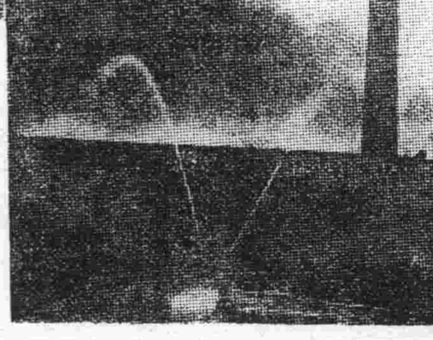

德意兩國空軍 聯合攻擊英土

對各設施加以有效爆擊

德長距離炮亦猛烈炮擊英土

【柏林二十三日專電】德國高級軍部報告、德意兩國空軍於二十一日予英國許多軍事重要地點重大損害、尤以飛機場爲最甚、空軍於二十日夜至二十一日襲擊英國重要地區利物普、按利物普爲僅次於倫敦之重要港灣、非僅爲商港而已、且爲供給物資之中心點、轟炸時、美賽河兩旁之糧食、悉被炸彈或火所損壞、二十一日、空軍復偵察英國、作將來大活動之預備、德國長距離砲、皆中英方之要點、及英國之海岸、二十一日晚至二十二日、德國重轟炸机隊、復襲利物普、駕駛員目睹下方火光冲天、功成而還、意大利飛机亦參加襲擊英國東南海岸、獲極佳成績、二十一日晚至二十二日、敵機於德國西部之二鄕村內、擲若干燃燒彈、房屋稍有損害人民死者一、傷者十一在日昨之空戰中、被德國驅逐機所擊落之英機二架、德國機一架、倘未歸還、二十日德空軍轟炸英國東方海岸之許多海軍要點、英國五千噸之商船二艘、業被擊沉、另一艘五千噸之商船、已受重大損失、恐亦全毀云。

（柏林二十三日中華社電）德軍司令部發表、（一）我強力重爆擊機編隊、於二十一日夜大學空襲利物普爾加以猛爆、因之軍事目標之所在地區一帶遂起大火災、尤其各船塢均發生猛火、又他編隊對英本土各地飛行場、其他倫敦布里斯陀爾、蘇當波敦等重要軍事目標、亦施以空爆、意大利爆擊機隊、同夜亦參加對英攻擊、對哈里茲吉港灣諸施設、加以有效爆擊、（一）同日晝間我空軍一編隊擊沉英本土沿岸航行中之敵商船三隻、一萬五千噸外、陸海軍之長距離砲亦極活躍云。

北菲方面意軍 展開活潑戰炮

一部艦隊射擊沿海英艦

（羅馬二十三日中華社電）意大利軍司令部二十二日發表·

一、在北菲哥列納克戰線、彼我之間已展開活潑炮擊戰、我艦隊之一部、對沿岸敵汽車部隊施以炮擊、同時我空軍之一隊、亦對敵集中部隊並機械化部隊加以猛爆。

一、在希臘戰線進擊之敵軍、因我猛炮擊與猛反擊、受有極大損失而退却、我空軍大擧往爆敵集中部隊道路、鐵道砲擊陣地並敵據點、同日晝間之空中戰、我空軍擊墜敵機十一架、我方亦失四架云。

日澄田委員長 視察西貢各地

（西貢二十二日中華社電）安南視察團澄田委員長、於二十二日午前視察西貢北方約百公里之安南最大樹膠園魯鳩、正午與交趾中國陸軍司令官共午餐、午後與在留日人懇談聽取現地日人無忌憚之意見、夜則招待李伯阿爾交趾中國總督、及安南要人開晚餐會。

德意兩國間 將交換技術人員

【羅馬二十三日專電】德意交換技術人員、以促進國交、業經兩國同意、各視對方之需要、自實業界選出送往此間、首批送往者、將爲電氣人才云。

法國務會議 討論各項要案

【維喜二十三日專電】二十一日法國會開會、討論歷二小時、司法部長阿利倬脫報告重組國會各項事宜、農業部長報告組織農業合作委員會經過、鮑德滬部長最後宣稱、値玆非常時期、應將耶穌聖誕之休假日縮短云、

美與尼加拉瓜 締結機場協定

（馬那瓜尼加拉瓜二十二日中華社電）據傳美史汀生陸長、二十二日已與尼加拉瓜政府當局、締結擴充馬那瓜飛行場之內定、規定由美陸軍將飛行場近代化、聞該協定乃企圖防衛巴拿馬運河而爲此、故爲甚一般注目云。

民國二十九年國內外大事紀

二月

二十九日 △全日華僑促進和平組華僑總會△美國務次官抵柏林△德机空襲巴黎△芬蘭代表團赴北歐三國遊說△華北軍宣撫班及新民會合併強化體制。

三月

一日 △滿洲建國八週年紀念全國慶祝△美次官與德首腦要談△芬蘭軍戰事失利放棄各陣地△美上院承認對外融資法案△羅馬尼亞實行動員召集預備兵。

二日 △滿洲國張國務總理演說支持新中國△芬蘭蘇軍佔領維堡△印度國民會議派不承認印度加入歐戰。

三日 △京滬線現出曙光滬各界舉行宣傳新政府大會△德總統對美次官提示強硬條件△阿根廷海附近英德海軍大戰△蘇聯史丹林臥病。

四日 △華中各地展開歡迎汪氏運動△英美法大使通告黨府請變更對蘇態度△意召集預備兵巴爾幹形勢嚴重△歐洲西部戰線英機活躍

五日 △汪準備召開中政會對各派發出召電△各團體分電汪氏擁護救國主張△蔡元培在港逝世△德蘇於舊波蘭已確立國境△歐洲各國紛紛繼續召集預備兵△高凌蔚在北京逝世。

六日 △全國各團體電汪切望新政府成立△粵中山縣蔣軍思動日軍再加掃蕩△日本華僑總會正式成立△美國務次官抵巴黎△羅保國境發生衝突事件△美義勇軍赴芬參戰。

七日 △粵南日軍包圍蔣軍體勢完成△華中各省市舉行擁汪大會△意民衆舉行反英運動△英海軍扣留意船△西線德軍突襲英軍陣地。

八日 △華南日軍攻陷中山縣城△新民會宣撫班擧行總會典禮△法首腦與美次官要談闡明強硬態度△蘇芬戰事連日益趨熾烈。

九日 △江元虎電美總統請撤回對蔣借款△日海軍一部抵中山縣△潮汕地方掃蕩戰開始△蘇芬代表集瑞京舉行首次直接交涉△芬總統突訪柏林△興亞院華北蒙疆連絡部長官更迭。

十日 △日米內首相提衆議院會述明處理事變見解△南京設立慶祝新政府還都慶祝委會△德外相抵羅馬與意首相要談△蘇芬代表談判有進步和戰問題要決定。

十一日 △汪在粵着手組織新機械化兵團△全國各團體電美總統反對對渝借款△美國務次官飛抵倫敦△蘇芬代表在莫斯科三次談判。

淋疾

最新化學療法劑

丹毒 敗血性疾患

五淋白濁 只以內服 立卽痊愈 一瓶斷根 克奏神効

THERAPOL 20 TABLETS

特靈伯爾之出現、咸推賞爲可比於六〇六號之大發見、蓋至今殆無特效藥之丹毒、敗血症、產褥熱以及化膿性諸疾患亦確實奏效、一兩日內卽迅速下熱、使患者有起死回生之感、誠奏效如神故也。又對於難治之淋疾、內服後兩三日、尿卽清澄、病症漸痊愈、決非一般他藥所能及。且對於腎孟炎、膀胱炎、化膿性淋巴腺炎、口峽炎、扁桃腺炎、肺炎等、效力可驚、無與論比。

特靈伯爾 テラポール

包裝

片劑（〇·三瓦） 二〇片 一〇〇片 五〇〇片

粉末 二五瓦 一〇〇瓦 五〇〇瓦

注射液（五%二cc） 五支 一〇支 五〇支

一次 一—二片 一日三次食後服用

第一製藥株式會社

本社 東京市日本橋區江戶橋三丁目

支店 大阪市東區道修町二丁目

出張所 天津日本租界伏見街

（文獻樣品函索卽寄）

地方新聞

河北剿共第二路軍 痛擊八路共匪
匪傷亡甚衆我軍收大戰果

北京特約通訊　關於掃蕩華北匪共、經友邦皇軍積極討伐之後、華北已漸次不見匪影、雖在晉南冀中素稱匪區之地、如阜平等地亦已肅清、而冀南一帶、亦經剿共第二路軍、協同友軍力加討伐、得有驚人成績、迭誌本報、茲得剿共軍第二路師令部頤德辦事處長、郭上校、最新消息、分誌如次：

「沙河縣東二十里高岳村、突於日前夜間到有八路軍七百餘名、意在越京漢線西竄太行山、早爲磁連鎮日友軍〇〇部隊所偵悉、當即通報剿共軍第二路協同截剿、該路高司令德林、遂派騎兵連郭連長兆賢、率騎兵馳往協討、於拂曉日友軍由東西北三面向高岳匪巢炮擊時、騎兵連部署於高岳以南、匪部因受砲火壓迫、向南路逃竄、經郭連長指揮所部騎兵、迎頭猛擊匪依勢大頑强衝突、而郭連長冒彈破烟、揮力直前各士兵奮不顧身、追隨擊殺匪張慌失措、竄逃雜呈死亡相繼、戰一小時、匪不支向東南逃潰、是役匪部死二十餘名、生擒司務長及士兵十數名、傷數百餘名、奪獲步槍三十餘枝、子彈及其他戰利品宣傳品無算、關該騎兵連陣亡軍士三名、死馬兩匹、及待友軍會合時見匪遺尸枕籍血氣脈人、對該郭連長深表驚贊、謂向該路高司令代爲報功云。

碭山縣警備隊 擊潰大股遊匪
以寡勝衆獲槍械甚多

碭山通訊　本月九日上午九時半、本縣縣公署政治工作班指導官姜錫周氏、率同縣警備隊官警二十名、及五區區公所自衛團官警十人、分乘汽車向碭境南部五區之三合鄉一帶、辦理催收田賦、暨宣撫工作、行抵該鄉之趙樓地方、卽發現僞第六區常備隊王欽明部一百五六十人、我方卽佈置陣地、向匪方據點進擊、雙方攀戰約兩小時之久、匪勢不支、向正南永碭邊境潰退、逃遁無蹤、我方亦未窮追、至下午二時乃整隊凱旋、是役匪方計傷亡三十餘人、被俘虜三人、並被奪獲步槍三十一枝、子彈三百餘發云。

北大法學院 卽將恢復
籌委會下月成立

北京通訊　北京國立北京大學、自事變後該校所設之法學院、卽行暫告停辦、茲該校爲謀國內法學人材之養成起見、特於日前經該校校務會議議決、定於明春將該學院原有之法學院恢復、至於該院之創辦經費、已於日前校務會議決定、列入該大學經費之預算內、約爲二萬餘元、又該校法學院籌設委員會、決定於下月中卽可成立、其中委員人選、將以該總監督翟益鍇爲主席委員、祕書長錢稻孫、教務長吳祥鳳、各院院長及關係方面各重要人員、則分任籌委會委員云。

京建設總署 修頤和園
來年當可竣工

北京通訊　北京西郊頤和園爲古都最負盛名之處、其建築之宏偉壯麗、風景之幽美、甲於全國、淸咸豐十年英法聯軍之役、頤和園後山一部、與圓明園同遭焚毀、迄未徹底修復該園事務所自所長王蘭任職以來、對於該園慘頓不遺餘力、後山之蘇州街、現已修復三分之二工程浩大之長廊、計長約二百七十餘間、開始油飾、亦已完成三分之一、茲以時屆嚴冬、工事暫行停止、決於明年春間繼續興工修築、至於該園後山之善觀寺、嘉蔭軒、貽春園、塑慮軒、味問齋、綺望軒等處、亦待積極修葺、現建設總署都市局亦在詳細計畫中、決於明春鳩工修復、預卜來年春暖花開、滿山櫻花放香之餘、幽美之頤和園將煥然一新。

津市法租界 電報分局成立
商業方面均極表歡迎

天津通訊　在津法界內以抗日活動中樞而活躍之重慶僞府交通部管下天津電報總局、在事變時因日方之要求、於二十七年一月一日以來、卽行封鎖、經三年間之交涉接收、迄至最近管理者之法總領事、與津市當局之間、對使用之房屋及一部設施、已成立最後決定、由華北電電進行開設準備、結果二十一日在法領事路成立分局、按津法界爲天津商業之中心地區、商用電報、實爲需要、故此次開局、商業方面均極表歡迎、又事變時、該電報總局長王若僖、在華北爲抗日陣營之巨頭、在去年八月經日本憲兵與法界工部局共同搜查逮捕、目下押於法界工部局愼重審訊中云。

中南海滑冰場
刀光鞋影人形撩亂 男女冰迷各顯身手

北京通訊　在目前一般青年的生活中、冬天的滑冰和夏天的游泳、已成了一種極普遍的游戲、瞬間已由夏轉秋、再由秋轉冬後、游泳的季節巳經過去、游泳池的門前早巳門可羅雀、然人們津津同時蕩漾的淸波也、逐漸凝成了晶瑩的堅冰、人類的智慧、是無窮的、在日常生活的一舉一動中、都能運用智慧去克服自然、水雖是由液體而成固體、但人們對他利用也就由游泳變成滑冰、尤其在這人文薈萃的北京、每逢季節的齒輪轉到冬季溜冰的話、就浮上每個人嘴邊、有些學校、都自設有冰場、公共冰場則有青年會、什剎海、中央公園、中南海等處、提着冰刀的青年男女、在街上車中、每一個角落裏、都可以時時看到、在這冷的北國寒冬季節中、溜冰已成爲最普遍的戶外運動、中南海市民溜冰場、是由新民體協北京支部和市公署教育局合辦、爲京市唯一的大滑冰場、連日佈置就緒、只因氣候溫暖冰凍不堅所以急得一般冰迷們、都徒呼負負而莫可如何、幸而天公作美、星期一的一場大雪、把古老的舊京飾成了白銀世界、大氣驟寒起來、冰已凍得結結實實、是可以供一般冰迷們作馳騁之用了、於是該場便也應運而生、在二十二日上午正式開幕、冰場當局、爲提高一般市民的滑冰興趣起見、特自十日至下午六時、免費開放一天、同時中南海也免收門劵、在八九點鐘以後、中南海裏便充滿了喜形於色的青年男女們約三千餘人、一個個都摩拳擦掌的準備一試、中日來賓也紛紛到場參觀、新華門前可稱是車水馬龍、倍極一時之盛、場內點綴着新民會旗和日本國旗、帶着將消未消的殘雪襯托着蒼松碧瓦、作成滑冰場天然背景、鐘敲十下便正式無儀式揭幕、一般早已躍躍欲試的男女們、都紛紛登上戰靴、在晶瑩的冰上開始馳騁起來、一時刀光鞋影、人形撩亂、男的女的老的少的、不同的裝飾、不同的目的、東滑西跑、十個一羣五個一伙、成對攜手慢漫或單獨擊花樣、刀光過處、帶起少許冰花留下一道痕跡、開有一二女郎、突然滑倒、惋媚尖銳的曖唿呼聲、衝破了沈寂的空氣、送到很遠很遠、像平靜如鏡的湖水、突然被投入的石子、激動三圈圈的波紋、逐漸擴大慢慢消逝、初學者在冰上眞是戰戰兢兢、如臨深淵、單獨推着木椅走、或由兩個扶着溜一步一步像三歲小孩跟媽媽學步似的、因爲重心踏不準、兩隻冰刀在冰上歪成了八字形、就好像賈波林穿着他的大皮鞋、在那裏蹣跚、本市一部冰上男女名將、在留意的溜外办內办、或後退的內外办、或擊其他花樣準備在本月廿九日市民表演大會中、一顯身手并肩攜腕的對對情侶悠然溜着喁喁的私語、會心的微笑把兩顆心溶到了一起、已像初春呢喃的燕子也像臨夏池中戲水的鴛鴦、嚴寒的天氣襲不住熱烈的愛情、使旁觀的人都有點羨慕忘記了是多天、忘記了在冰上、直彷彼春之安琪兒、又降臨到了人間、最有趣而令人忍笑不俊的是初學不久不會而又會滑的人們、這樣的溜者、差不多只是會跑而不會折灣、與猛然停住、有的時候知道前面有人、再走就要撞上、但心不由腿雙手亂擺瞪着眼向上撞、旁觀借光尙未喊完、嗳喲的聲音、繼之而起了、撞者與被撞者一齊倒下這等情事在冰上是司空見慣的、肇禍者道一聲對不起、便可和平了結、爬起來撣去冰渣、再碰再爬起來、再溜昨天有一個男的、竟撞了一個女的、於是被撞者便把三個討厭鬼、四個該死的作禮物、送給撞者了、圓週的人笑了、笑、那是一個不平凡的遭遇、夕陽西下暮色蒼茫、站在岸上遠遠望馬馬糊糊中刀光人影、再襯着紅牆枯樹殘雪構成一幅美麗富有詩意的畫面、場中有一女郎的裙帶隨風飄飄飛舞如萬花叢中、更使人心曠神怡、長安道上不少背着冰鞋的男女老少充滿了愉快的心情踏上了歸途云。

華北記者講習會 受訓期滿閉會
考試後發給修業證書

北京通訊　華北政務委員會情報局、主辦之第二期華北新聞記者講習會、於本月一日開始、受訓之華北各報社記者共二十八人、訓期三星期、已於前下午受訓期滿、於二十日上午九時擧行閉會式、各受訓學員於晨九時前到齊、先擧行考試、由北京新聞檢查所兼記者講習會主任范邵陽氏主考、命定二題、各學員任作一題、限五十分鐘交卷、各員均各展宏才、筆走如飛、未及半小時均次第交卷、試畢、卽擧行閉會式、首由報道部長致訓詞、繼由情報局長林文龍氏致閉會詞、以次各報社長及講師均有懇切之致詞、最後由范主任發給各學員修業證書、迄十二時卽行圓滿閉會、至是第二期之華北記者講習會已告終了、各學員除京方外、其津、保、靑、晉南、蘇北、山東報社記者、均定於明日離京云。

華北都市建設預算 三四年度擬定
明年實施第三年既定工作

北京通訊　建設總署自實施華北都市建設五年計劃以來、第二年工作、將於本年末完成、明年三十年卽實施第三年度既定工作、關於預算一項、就一般會計方面、已分別按各都市建設需要之緩急、擬定華北各都市建設第四年度一般會計預算、茲將都市名稱、及預算數目、分誌於後、北京二百萬元、天津四百六十萬元、濟南五十五萬元、太原七十萬元、石門五十五萬元、其他七十萬元云。

津當局傾全力 建設新天津市

天津通訊　津市公署計劃建設新天津市、刻正傾全力實施中、決於明年內獲得滿足之成效、據記者探悉、津市工務局最近從事之建設工程、除依年度計劃翻修全市各積極之路工外、前次興工起建之市民住宅（城內一部）、迄今已全部落成、卽依照所定規章遷入居住、所定租金待遇極優、故對於資格不得不嚴格限制、又市工務局對於明年度行政建設新計劃、開已擬定、正在呈核中、明年內工程建設費預算爲一百二十萬元、凡全市積極應行建設之工程、如修路、公共建築、河道疏濬、橋樑修建等均在其內、詳擬計劃分別實施、決於最近期間使新天津市建設事業次第告竣、完成近時代之都市云。

津市英租界 增加水價
較市區超過甚多

天津通訊　經英租界選舉人特別大會之議決、英租界將自來水用費增加百分之二十五、緣英租界原定水費一元、現經增加之後、每千加倫用水收費一元二角五分、較市區及意法水價高出三角五分以上、緣天津自來水除英租界由英工部局自營外、其他如市區及法意租界等、統由華商濟安自來水公司經營、按濟安自來水水費、意法租界每千加倫一元、市區七角、按此次英租界自營自來水、突增至一元二角五分、而較意法租界每千加倫水價多二角五分、較市區竟多五角五分、相差實甚懸殊、按華商濟安自來水公司水價、爲三十五年前之水價、迄未更改、近來因物價幾度升漲、水廠所用物料亦騰昂、遂將法意租界水價、由七角而增至一元、市區仍收老價七角、以免居民負擔增加、非至萬不得已時期、決不增加、惟近以水廠生物高昂、市區人口增加、濟安水廠非至擴充、不足以充分供給用水量、至萬不得已之時、市區水價亦有增加至一元之可能云。

興亞院擧辦華北各大學 學生聯合訪日團
利用寒假期間赴日參觀

北京通訊　基於中日國民緊密之攜手、奠定中日永久和平之基礎、興亞院華北連絡部、特以巨款擧辦華北各大學學生聯合訪日團、利用本年寒假期間、赴日訪問參觀、爲期二十一日、參加之院校學校學生、計有國立北京師範學院、國立北京女子師範學院、國立北京大學、文學院、理學院、工學院、國立藝術專科學校教育總署直轄外國語學校等七院校、每院校、推派優秀學生三十名參加、計二百四十名學生、每院校之訪日團、推定日籍教授及中國教授各一名、担任領隊、其行程及參觀處所、係由學校自行擬定、例如北京男女兩師範學院學生參觀之目標、偏重於日本內地之師範教育、國立藝專參觀之目標、注重於藝術方面、國立北京大學文學理學工學三學院學生、則就各院校之特質、從事視察工作、教育總署、直轄外國語學校、則着重於語言文學政治經濟、外交商業等項問題之參觀、各院校赴日學生各係高年級、且對日本語文擅長者名單已由各院校當局開單呈送關係方面核示、預期明年一月二十日以後、各院校學期終了、寒假開始、卽行分別離京東渡、赴日開始參觀工作、二月十五日以前返京云。

魯建廳擬派員 赴日鮮視察
謀振興魯農林

濟南通訊　魯省公署建設廳、爲謀振興本省農業水利暨開發荒蕪土地起見擬由各縣選派農家青年及建設人員、赴日本朝鮮等處視察、俾作改良農業增殖生產之借境、特電章邱等六縣、速將選定人員姓名年齡住所、先行電復、以備定期召集云。

王揖唐委員長 將視察蘇北政情
藉以慰問該地友軍勇士

北京通訊　華北政務委員會委員長王揖唐氏、爲明瞭各地施政情形、會親赴冀晉魯各地視察、頃王氏爲視察蘇北地區政情慰問該處皇軍勇士、決於日內赴徐州方面、預定在徐州滯留數日、年底返京云。

天津保定間 水路輸送
明春始能轉航

保定通訊　自今夏八月以來、繼續活潑航運、而使陸上輸送輻輳緩和之大淸河之保定天津間水路輸送、頃因入於結冰時期、故已決自十一月二十二日下航船團、開向天津後、至明春解凍期始能回轉、故現已停航云。

高密初雪 氣候驟寒
日前開縣政會議

高密通訊　高密縣自入冬以來、天氣比較和緩、日前濃晨以來、卽陰雲密布、至正午十二時、開始降雪、越下越大、爲時不久、各處卽裝成白銀世界、直至五時餘、始行停止、瑞雪兆豐年、來春小麥、定有豐收希望云。

又訊　本縣縣公署爲解決要政、於本月前日下午二時召開縣政會議、出席者二十餘人、在縣知事顧問主席之下、對於應興應革事項、多所決定云。

日照縣城四週 建築砲壘
冬防絕對無虞

日照分社通訊　本縣縣政在根本顧問指導之下、新政突飛猛進、月前並督飭教育科、召集各鄉區保甲長擧行坐談會、迄予恢復以前之學校、以免兒童失學、結果極爲良好、但本縣地域海區、商業尤稱發達、該顧問關懷民瘼、茲爲嚴防共匪潛入、擾亂治安起見、日前特商同友軍現地部隊長、及野田憲兵部隊長、議定、速飭建設科在城外四週、建築砲壘、加強機構、以固冬防、現已建築完竣、規模宏大、本縣對於冬防治安、絕對無虞云。

頭痛聖藥

新腦

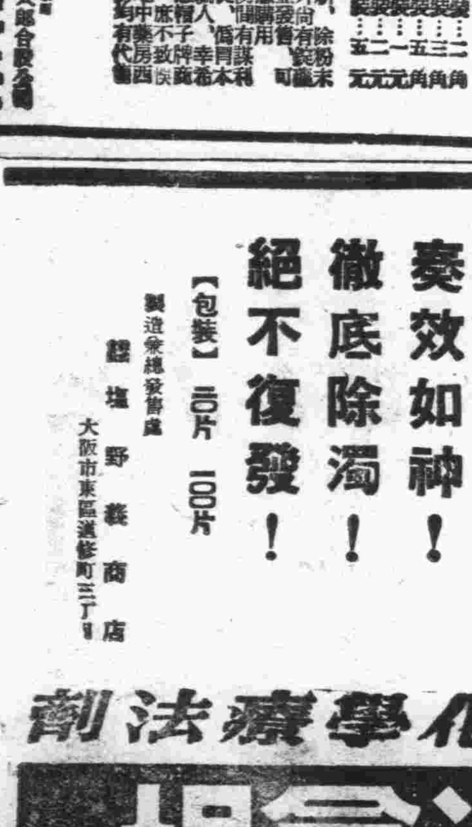

立止頭痛！　靈効如神！！

腦新如遇頭腦疼痛非常難忍時、頭目眩暈神智昏迷時、或讀書過度精神疲倦時及悪醉宿酒未醒時、倘速服腦新可立見奇效、其効若響、服後三分鐘、頓覺頭目爽快神智清新、苦痛若失、有如夜月秋遊能有心曠神怡之妙、此偉績確爲本劑獨具之特長、且雖連續服用、對於腦神經或心臟胃腸等、決無副作用、亦無影響、孕婦服用亦無害

荒川長太郎合股公司

福生德茶莊

新年大贈送

本號爲酬謝顧主起見特將各貨一律提高並備精美日曆凡購茶滿三元以上者奉贈壹枚以表優待贈完爲止

批發不在此例

欲購從速　勿失良機

高密路七十一號　電話二八七六一

總批發　總經理

陶磁器　各牌洋針　塘磁器　各種刷子　力士、花旗　麒麟送子鏡子

新髮卡子　化學製品　各種文具　各種口琴　呱呱叫牙刷

其他　東洋　雜貨　各種

新村洋行　青島市場三路十四號　電話（二）五六八二號

淋疾

解救五淋！　奏效如神！　徹底除濁！　絕不復發！

【包裝】二〇片　一〇〇片

製造兼總發售處　鹽野義商店　大阪市東區道修町三丁目

最高級 無色化學療法劑

鹽野牌　五淋拿根片

URINOGEN SHIONO

電機專家

新到大批歐美電機　兼包一切電氣工事

批發零售按裝修理　價格公道歡迎惠顧

凡貴廠電机發生障礙時請速電告敝號當立卽派員前往檢查概不取費決不食言

青島復興電業謹啓　濟寧路五十八號　電話二四六八八　電報掛號七一九三

獅牌油　謹防假冒

本社所出之醒獅牌潤面油歷有年所向蒙各界所贊許並早經呈准前實業部商標局註册復蒙工商部商標局查驗登記有案恐有假冒本社商標僞造劣品希圖魚目混珠本社特爲辨別眞僞起見特於每盒內加裝圖示之仿單以示區別務請賜顧者驗明盒內仿單庶不致有誤也

青島麗華工業社謹啓

總經理：廣盛東　青島卽墨路　春盛號　青島北京路

戰火錄

……納爾維克戰事

斯考伯
楊潤生

一隻輸送船徐徐地下沉了、由左舷而船尾而整個的船身、漸漸的只剩下兩隻烟筒、瞬息間又淹沒了一隻。紅褐色的濃烟、包圍了牠整個的軀體、牠終於沉沒了！

這是在距離挪威海岸五十哩的海上、距此七分鐘前、正是敵我兩方海戰最激烈的時候。敵方護航中的驅逐艦二艘、向我艦猛烈發砲、砲彈落於距離本艦五十米遠的海上、但並未爆炸。戰爭的結果、我方保持絕對的勝利了、總計轟擊敵方萬噸巡洋艦一艘、驅逐艦兩艘、均重創逃逸。轟沈敵方巨大油精船一艘、輸送船一艘。

現在沈沒中的正是這艘排水量約七千噸的輸送船。敵艦隊的姿影、早已消滅在灰黑色的雲與海裏面。天空有許多隻軍用鴿、翻騰羽翼的追逐了去、那些並不是什麼軍用鴿、那是我軍的急降轟炸機羣啊！

我們並不需用望遠鏡、站在甲板上、用目力也可以望見、在距本艦不遠那正在沈沒中的那隻輸送船附近、有一點白色的東西在掙扎移動、奔波在激起的巨浪中。無疑地誰都明白、那是敵船所放下的救生艇、乘載還輪船上逃下的要員。

我呆立在右舷第二高射砲位旁、睜大了眼睛在凝想——「司令這時在瞭望台上一定已望見他們、並且一定看得很清楚、天色雖已昏沈下來、但一定正在預備去救助那隻漂流着乘載敵人的救生艇。」

「本艦速率減低了、但爲什麼還不設法去救取俘虜呢？」我油然地在沈思遐想。

忽然距離本艦數百米的地方、離近海面閃起一陣强烈的燈光、一閃、兩閃、三閃。啊！我明白了那是一艘我方的潛水艦、那正用燈語和本艦通話、聽取救敵船俘虜的方法。果然沒有經過三十秒鐘的光景、潛水艦移轉方向、直向沈沒的敵船方向駛去。克登登、克登、本艦也拋錨了。

巨大的敵人運輸艦早已消滅了姿影。那地方海面上、只遺留着一大片烟霧、隨風繚繞不散、連那隻救生艇也望不見了、只有我們那艘神速的矮船潛水艦、懸着一點燈光漸漸駛進了那堆烟霧裏面。

本艦上全體人員、大約都盼望着俘虜來臨、要看看俘來的究竟是些什麼樣高大官職的敵人呢？大家都希望着、希望我們的潛水艦能馬上把他們救來。

十五分鐘後、我們的潛水艦終於把敵人俘虜護送到本艦上來。這眞使大家十二分的失望了、原來僅僅是三個無名的小卒、並且內中有兩個是受了重創的、一個傷在腿部、另一個聽說都不會言語了。砲兵助手跑來告述我、醫生正在給他們包紮醫治呢！

某個冬季裏

伊人

某個冬季裏。

在某個冬天、雪已下過了幾次、然而天氣還不怎麼冷、河水也沒有結冰、原野裏的風——從海洋方面吹來的、甚至帶着新春的意味。

夜裏、在稻草鋪成的床上醒來、不知何時、外邊的雪花又在擊打着窗紙了。向外邊看時、上耳其玉石般地天空浮蕩着幾塊雲彩。

我再也睡不下去了、披着外衣走下來、穿過一道牆時——轉過這裏、我們可以聽得見流水的嗚咽、那麼沈重地、和着原野上穿來的風、重使我驚奇地是看見梅在深夜中還在禿了的枯枝底下。

還沒等我發言、梅先驚訝地問了：「你、你還沒睡！」

我睡了、可是我聽見了下雪、我又想家了！

是的、我並沒有撒謊、我在想家、想着在都市裏的家中：下雪時、白白的一堆在屋瓦上、在所百的東西上、「若果是在夜裏」有燈光照耀在那白色上面、如一堆火要溶化那些可愛的固體了、那時天地間只有兩種色彩：黃和純白。」

我無寧是在獨語、我的眼前展開了無際的大地。

眞的、我離開那有生以來便沒離開過的都市已有半年多了、夏天、因爲病的關係、拋棄了一切來到保姆的住處——是一個異常適宜於病人居住的地方、荒僻然却幽靜、起初我幾乎爲這幽靜的色彩喜悅得發癡、而且、保姆的住屋如其說是鄰近人烟、還無寧說是隣近曠野、還有塋地。

「在塋地中」、初來時、保姆的孫女——梅便講給我聽、「都是些漂流各地的魂靈、他們離別了本鄉本土、客遊到這地方、便死去了、有時、慈心的村人們也會送來幾個路上見到的餓殍、尤其是冬天、因寒而死的人也埋在了這個地方。有時、死人的親屬會找到了此地、但他們怎麼能知道誰是她們的親人呢？這便只些憑着村人們的記憶了、在找來的人把死鬼的年歲、長像說出後、記性好的人便指給他們他的墳地了。自然、這那裏能沒有錯誤呢？人活着頂好是不要離開家啊、否則死在外面是多麼可怕呢？

我聽了、常會無由地心內發抖、因爲我是多病的、而且又離開了家。

因爲梅的指示、我認識了農村的美麗、啊、眞少有像梅這樣對農村懷着如許熱情的姑娘啊、那有時會叫我感到妒忌的熱情、因爲梅是具有着野味地美麗哪、她的皮膚泛一種像極了曬上黃花的顏色、她的言談一如大地懷抱似地無涯、她的性情、靜時便是一隻受傷的鳥兒、動起來、她便是馳縱於荒原的閃電了。

因了梅的指示、我知道了穀物生長的時期、甚麼時候種麥子、甚麼時候種豆子、我永遠忘記不了當我頭一次拿這些話來問梅時、她的笑聲是如何地狂啊、它深深地刺着我的心。

「你裝傻！」她大笑着用手指我、「你、你這位在都市中生長過來的人、甚麼沒有見過啊！」

我解釋、聲辯、甚麼都沒用、這位天眞的鄉村姑娘老以爲我在騙她。

然而、我却終於在她那裏學得了農村的智識、而且、很快地、也嘘笑起自己以往的愚笨無知來了。

夏天過了、當我預備以健全的體格向農村致別時、意外的災禍又來了——哥哥的病、「在保姆家住下去吧、哥哥病了、很厲害的傳染病……。安心地住啊、你年紀小、聽保姆的話、記着！」母親的親手筆寫的！

看後、我氣得哭起來、但不願叫梅看見！母親說我小、但我並不小了啊、不過在母親的眼中我永遠是最幼的小的一個！

× × ×

這樣地在黑夜的雪地中站着、無邊的黑暗吸引到某處我那懷戀的家中去了「梅」、我熱情地叫他、「明天我將要獨自回到都市的家中去了、你和我一齊回去吧」！

「不、你不能回去、」梅問答我、「你大哥有病、你二哥也是；你如果再回去、你母親會被你們纏死了！」

她的眼睛向着埋葬着一羣流浪孤魂的塋地呢。

「我不知我有沒有母親、可是；」她低聲說。「我的祖母說我沒有、我可不信！因爲、因爲人怎會沒有母親的啊！」

「保姆騙你玩的！」

「我不知道、」她說、「如果她死了、她會有墳地的、然而我……」

她停住了、隨後便說、「冷了、」

我望着她的背影消失在牆後邊、同情的悲哀沉重地落在我的心上。雪花住了；夜風變得慘懍起來。

× × ×

翌日、梅叫我和她在雪地中散步、在那時、由墳地的方面走過來一個面容黃瘦、堆滿憂慮的女人、我並沒有注意、可是、梅把她細細地看了一眼、之後、在散步中、她保守着靜寞。

那面容是陌生的、一直刻在我的腦海中。於是我在幾天後、便聽見一個村人說了下面的話；「這樣冷的天氣裏、誰知還有跑出來找人的呢？有一個女人在塋地中詢問了許多日了！」

「是不是面容很瘦、而個子很矮的人？」腦中的印像驀然變得清晰起來。

在村人同意的點頭下、我跑了出來到了塋地上、我看見那陌生的女人果然在許多墳墓中間站着。

她悲傷地看了我一眼、兩隻細小、乾涸的眼落下淚來。

「我的孩子！」我彷彿聽見她這樣說。

靜靜地我開始在塋地中徘徊起來、時而有一瞥臨到她的身上時、總看見她的眼珠無力地瞪視着我。

「你是來找你的孩子嗎？」最後我冒險地問她。

「唉唉、她已長得有你這般高了啊！」彷彿沒有聽見我的話似地她垂着頭無力地說着、「你去替我把她找來吧、你是個好心的男孩子啊、你瞧、我已經這麼老了、而且她會不認識我的、唉、你認識她嗎？」

我向她笑了、不知說甚麼才好、我想她精神錯亂了！

「很多年以前、我們住在離這很遠很遠的個地方、有一天我和我的丈夫鬧氣了、我吵着要去跳河、可是、當我由河邊回來時、我看不見我的丈夫和我三歲的女兒了：從那日起、我流了無數悔恨的淚、以致我的眼都快瞎了、今年我聽見說這裏有着許多流浪人的坟……

……」

她清醒地說完了上段話、便又說、「你不能去爲我找他們嗎？」

我的眼瞪大了、在雪地中站着、還彷彿有熱火灼着我的身上。

我迷茫地想、「我認識她的女兒嗎？」

這時我忽然聽見原野中傳來了梅喊我的聲音、我急忙抽身便跑！跑到梅的身邊、我扯住她便向保姆的家中跑、不管梅是在如何地驚問着、「怎麼了呀？怎麼了呀」彷彿跑慢了我便會失掉她似地。

我想：只有保姆知道這回事的、然而我終於在看了她孤獨的臉色後停住了、幾天後、那陌生女人的身影也在村中消失、她大概是失望地回來她那很遠很遠的故鄉去了吧、在我耳邊響着她那句話：「唉、你認識她嗎：」然而、原野上刮來的風却越慘懍了。

稿約

一、本版歡迎千字左右之散文、小品、隨筆、小說及詩歌等、非特約者長稿不錄。
一、來稿用稿紙、切勿寫兩面、由右往左橫寫、寫未完的稿子勿寄。
一、來稿須註明姓名住址及筆名、署名由作者自定。
一、來稿刊登與否、槪不退還、如需退還、請附郵票。
一、寄來稿件、郵資不足、槪不收。

小彭底病

春光

的確是偶然的機會、我認識了小彭。

小彭的確是具有現代青年中的少有的獨特個性的少年、他腦子裏從未有過奢侈的幻想、也從未對現實所給他的不滿、而生出絲毫的厭世心、總之小彭的人生觀是極端消極的。

這話、我很信得過、他雖然是個魯莽、但是他的情是非常豐富的、他要是不喜歡誰、就連見面的招呼也沒有、總之、他的愛與憎的界限是畫得很清楚、他從來沒有說過一句慌話、也不在背地兕咀別人他也不隨便嬉笑、可是也不啼哭、眞的、我與他相識年餘了、從未見他掉過一次淚、總而、他是滿足於現實生活的。

可是、這可奇怪、今天小彭也不知爲什麼、舉動透着有點神不守舍、臉上蒼白的、但却並不安靜、一會兒低頭發呆像是睡了過去、一會又仰頭死釘着天花板？……一切都是異於平日。素來和他要好的同事便去關心地問他：「小彭癡了嗎？病了嗎？」

他露出十分勉强的笑容：「根本是沒有的事！」

不管他怎樣否認、小彭今天確實有着嚴重的心事、不、看他臉上又要哭、又氣惱的那股子神氣。

我既然承其不嫌忝在要好之列、就不能不問不聞地瞧他受罪、因而我竭盡思索來推敲其中的奧妙、噫、是了！八成是追求小妖精的事失敗了！

我抓住這個要害、開始我的偵查手段。

「我說小彭哪！女人是頂沒良心的東西」！

看他眼睛裏似乎被這話牽動得有了神氣、不過、他還是緊綳着臉皮、我暗喜或者有門、於是繼續說下去：

（不、是綳的）

「你不是與小妖精是朋友嗎？昨天我在電影院裏見他挽着一個時髦青年、小浪貨見了我竟把頭一扭裝他媽的蒜呢？我本想置之不理、可是又想看一看他能做什麼勾當、所以我就暗地裏追蹤着、買上票、我便坐在他們身後的一排座位上、窺查他們的舉動、唉、仁兄！往下就不用提啦！」我竭力裝做一排正經的神氣、

小彭果照被這篇無影的大慌給哄信了！眼光烱烱地、眞有些怕人！

「老李、你得續說下去、不、我先說一說我和她的交情、我們雖夠不上談愛情但是朋友二字却是無愧的、我寵她、甚麼全都聽從、就拿上月我給他做的一百元的大衣、我對她的犧牲、的確可謂浩大了、她對我、我想也得懷着一份熱情、誰知、沒良心的騷貨、我讓她給要了個天昏地轉、我以前完全悶在鼓裏、現在她好像迎頭給我澆上一盆涼水、她又另愛上了別人、對啦！就是你說的那一個、是不是小白臉、高高地？我簡直不能忍受啦！」說話時、簡直聲色俱厲、一生的沉默、就給這一次破了戒啦！

都市之晨

蕊

代郵

幻雲兄：

來信早已收到、因忙未覆愧對之至！近況如何尚希賜覆是幸。（歌帆）

維他命B₁的含量　啤酒酵母製劑之十倍

強力米太寶靈片的八大効能（其二）

強力米太寶靈片、是含有維他命B₁鹽酸鹽純結晶的內服片劑、其含量每片〇・五瓱（二百單位）、故比之普通啤酒酵母製劑中的維他命B₁量、約有十倍之多。

增進食慾
調整便通
提高營養

食慾良、便通整、本來是健康人的必有現象、是故凡有食慾不振與便通不整的症狀者、在攝生上自非相當注意不可、而尤須注意於營養素維他命B₁的攝取。

蓋維他命B₁得賦活消化官的機能即對於胃腸運動之弛緩不振與胃液缺少者、得使其胃腸運動活潑、胃液增加、一方面因胃腸運動活潑與胃液增加的結果、且得使食物消化與吸收作用旺盛、是故維他命B₁對於食慾不振與便通不整者、最能發揮自然的食慾增進與便通調整作用並有提高營養之効、這就是强力米太寶靈片的八大用途之二。

〔包裝〕
100片
300片

株式會社　武田長兵衛商店

總行　日本大阪市東區道修町
天津辦事處　天津日租界旭街
北京辦事處　北京宣武門內大街
青島辦事處　青島芝罘路一號

40(5)149

高單位維他命B₁劑　强力　米太寶靈片

節届冬令　本廠爲酬答顧客起見　特奉贈精美如意日曆　無任歡迎　惠顧如蒙

註冊商標　寶馬牌

冬令禮品　新穎色樣　襪衫出品　美精物價

廣大襪廠
青島山東路一三二號
電話二一七九二號

路

第一二九期

路……尹大
關於「停留於現階段」……修文
酒染紅了的心……伊人

路（下）

尹大

我聽着、海濤的聲音、水手們的叫喊聲、脚夫搬運重荷的喲哈聲、乘客們與送別者的話別聲。我看着、人們走過來、跑過去而莫名其妙地互相擁推移動着、忙迫着：鞠躬、脫帽握手、接吻、作揖、那種從很早以前演習下來的動作。這樣糟雜而擾攘的情境、竟使我對於那一些躺在萬國公墓地下長眠的、已竟沒有了靈魂的人們、發生一種美慕的感覺。他們永遠不會再聽到或看到目前我所聽到與看到的一些情境了。我覺得一個沒有靈魂的人、確是比較一個有靈魂的人、要幸福得多。

忽然、一隻手在我的背部拍了一下、驚跑了我的幻想。我真有些不相信我的眼睛了、我以爲我依然在幻想之中、但是那拍我背部的人、確乎是尼克拉司、瑪麗安德麗夫。她今天的裝束、很闊綽、維多利亞式的長毛絨大衣襯托着她的那一副可人的臉、也許是氣候變換的關係、她的雙腮、非常地紅豔、好像一個熟透了的蘋果的外皮的顏色一般美麗。她的長而綣曲的睫毛、使得她那一雙明亮的眸子、更好看而帶有一種魔力。如果我在以前沒有認識而且深知她是一個好人家的女兒的話、我一定以爲她也是屬於酒排間裏、沒有靈魂的神女隊中的一個、而把她當作一條有毒的蛇了。

「你在這裏幹什麼？也到上海去嗎？」她用極流暢的英語向我問着、同時一種笑容從她的眸子間與嘴唇上浮現出來、那笑容使我想到一個清朗的春天而感到異常地舒適、暢快。

「不、我是來看海的。」我說的是國語。

她雖然聽得懂中國話、而且也能說、可是這一次遇見我却始終不說一句。她繼續着用英語談下去、有時候發音不免略帶一點俄國人的舌音、但是在她談話之間所附帶着的那種柔媚的動作、足以抵得過這一點點瑕疵而有餘。

我聽着、而且看着。我覺得她好像是一隻善鳴的黃鶯、站在那裏婉轉地歌唱着、雖然在她的歌詞之中、多少有一點哀訴的意味、可是在她歌唱完了之後、那種堅忍的面部表情、竟使我忘却了她是在那裏痛苦地度着人生而不知道用怎樣的語辭來安慰她。

× × ×

開往上海的XX丸按時駛行了。那善鳴的黃鶯、也被那船給載往上海去了。岸上遺留下一片生離的情緒在空中飛舞着、那情緒只有離別者與送別者才能看得見、覺得出。我想像似一顆心被放在一瓶醋裏一般的滋味、無疑地要感到酸得難過。

我慢慢地走向自己剛才走來的道路上去。我想着那一副可人的臉、春天似的笑容、補助語辭所不及的那一種柔媚的動作。我好像似在迷戀着她了。但是、我的意識在告訴着我、我並沒有墮入情網、那不過是一種同情的電流在滋長而蔓延到我的血管裏面的作用而已。我覺得她的遭遇太苦了。她的父親是一個書記官出身、能打一手好鋼琴。她的母親是一位貴婦人的女兒、會唱不少的意大利的名曲。她具有父母所遺傳給她的天才與快樂的情緒。她不曉得什麼是痛苦、正如同一個沒有飲過渥特加而不曉得那酒是辣得厲害的人一樣。誠如她所說的；她的父母是老了、老得再也沒有能力自養了。她是他們惟一的女兒。她不能坐視他們死去。她不得不設法來養活他們。可是她所備有的技能又是什麼呢？除了預備去做公使太太而外、她什麼都不能幹。她會說法蘭西、意大利同英國語、也懂得一些中國語。她能唱歌與舞蹈。她知道一些交際上的禮節。她祇配去做貴婦人、可是沒有一個公使會向她那樣一個家道中落而流浪天涯的女子求婚。

我毫無意識地走着。我竟沒有察覺自己已竟從那一條我所心愛的狹窄而凹凸不平的小路旁邊走過。我看見不少的工人們在那裏忙迫着把石頭、沙土、木材、搬運到那一條小路上去、他們在預備給一個人在那一條小路上建築一所美麗的房屋。

我停止了前進而站在離那一條小路不遠的一座土丘上、呆然地望着。雖然有不少的石匠在那裏敲擊着石塊、木匠在那裏割鋸着木材、瓦匠在那裏絞和着土洋灰、可是那種嘈雜的聲音、竟一絲兒也沒有刺進我的神經。我似乎失去了知覺、但是、尼克拉司、瑪麗安德麗夫、那善鳴的黃鶯的談話、却依然在斷續地高鳴於我的耳鼓裏面：

「我不能往上、也就只好往下……」

「可是、我很恐懼呢、我祇有一步遠了……」「我離着神女生涯的境界、我的父母並沒有逼迫我去做舞女、這是我的良心在趨使我去做的……」

「去年的夏天酒排間不過五十多家、今年竟有一百五十多家。利益是有數的、可是想取得這有數的利益的人們、却沒有數……」

「我記得我去年從上海來的時候、也是乘着這一隻船呢、不過那時候、我覺得我是一個旅客。可是現在、我又乘着這隻船回上海、準備着下海去幹舞女的生意、我覺得這一次我不像是一個旅客了。我同那船下艙庫所裝運上海出賣的貨物可以畫一個等號了。我想、我的這種感覺是不會錯誤的……」

「我想信、一個人如果沒有連帶的人在需要他活下去的話祇怕誰也不願意在痛苦之中活下去……」

「我們所喜歡的那一條小路、被人家佔爲私有了、巧得很呢！在我的命運上、也如同那一條小路上蓋了房子一樣、發生了阻礙、而不得不另覓一條道路走下去……」

「也許我們明年夏天可以再見面、但是我不敢說一定……」

太陽往西落下去了。黑暗、慢慢地向大地籠罩上來。我被站在一家屋脊上的一隻喜鵲的叫聲給驚覺了我似乎把失去了的知覺又捉了回來一般而感到黃昏的寒涼了。我急忙把兩隻手全插進外衣口袋裏、匆匆地捨棄了那一條我所喜歡的小路、走向另外的一條離着我的住所較近的路上去。

月亮上升了……

關於「停留於現階段」

——答楚眉君——

修文

所謂停留在現階段、究竟現階段是個什麼情形、「中國文藝」編者並未加以說明、因爲讀了上期本刊楚眉君的「論停留」的一篇小文、所以現在再寫一點、以供本刊的讀者參考。

欲停留在現階段上、卽是想不再開倒車之謂、怎樣才能不開倒車呢、我想、一、已得結論的問題不必再提出來枉費功夫、二、現在談不到的問題最好也別提出、我不知道今日從事寫作的人、是不是還討論文言白話的優劣、這是已不成問題的問題、自民四新文藝運動起、到民十四止這問題老不解決、直到章秋桐氏的老虎報（甲寅週刊）停刊、才算告一段落、然而最不幸的是首倡新文藝運動的人忽然開了一張最低限度的國學書目單、這一來無形中車又倒開回去了、國醫出來了、國劇也出來了。最後是讀經運動、再稍後便是提倡晚明小品、將多少的精力、全用在無目的的尋求上。我們並不是說國故不應當整理、也不是說晚明小品不應當讀、那是你個人的事、不必提倡、當前應當大家一齊努力的是我們的文體的現代化、怎樣使它能以表現現代的生活和思想、這是一個大目標、其餘的最好先別提、因此文言白話之爭是無意識的、第二層是談不到的問題也別提出、可以意識的問題爲例、一個作品是否表現出那作家的意識、除了作家自己有權過問以外、別人是管不着的、要說是批評家可以限定作家按着什麼樣的意識來創作、那是拿文藝作品當瓦罐子看、可以作一個模型去定做的、民二十年左右上海現代社有一場有名的文藝自由論戰、所談的也不過是上面這個問題、總之、文藝是藝術中的一種、是以文字作工具的一種人類表現慾求的活動、我們鑑賞作品的唯一的尺度就是我們被它感動的程度、此外全是題外的話、此時我們不能助長新文藝、也不必戕賊新文藝；我們不能維護新文藝也不必破壞新文藝。

酒染紅了的心

伊人

宴會終了、亂堆着殘羹、杯盤的長桌上、有一電燈突然滅了。

客人多半散去、宏大的屋宇中只剩下狂歡後的餘音、幽靜襲入我的內心、酒的麻醉力量滲入我青春豐盛的血脈中剝去了我剩餘的活力、我要睡去了、一切的器官都停止了活動、但、我的視綫尚在猶疑、慢慢地移動、我瞧見了一隻玉臂、雪白得像一團雪花、一團珍珠串成的閃亮的東西、我明白那是我女主人的手臂、下意識的握住了它、我立起身來、對面、蕩漾着一個女人的笑容。

像有一條蛇纏在她的臉上、那樣蠕動着、蠕動着、隨着酒香的噴出、她微笑地說、「你欺負了我。」

她在我身邊坐下、背着燈光、那美麗的面孔罩在了黑暗的翅翼下、神秘的光彩刺得我的心發痛、我閉上了眼。

酒、在我的胸間湧起。

「你醉了。」

「不、」我努力搖了搖頭、我站了起來、一隻酒杯被我碰在了地下、清脆的響聲、使我微驚醒、擧目一看、客廳中已一人不剩了、不錯、只剩了我們兩人。

她點了點頭、倒了一杯酒、她喝了下去、她的肩膀微微抖動着、於是酒、又在我胸間湧起。

「你很會喝酒。」

「我什麼都會、」她一笑、「是的、什麼都會、否則、我怎樣能到這個地步呢？我是個怯懦的人、我有顆平凡的靈魂、我知道順從、不違背別人、有時我也愛尋思到別人、可別人不完全是爲我生存的啊、唉、我是個十足的享樂者啊、我恨這平凡的生涯！」

她憤怒了、她用力將酒杯內的酒洒在地上。

這也不過是一剎那的事、因爲她又笑了、說、「不全恨；真的、一絲絲的激動會使我害怕、這就是我爲甚麼到現在這種地步的原因了、我發誓要作一個平凡的人、不出色、不得意、可是、我更討厭失意、我不願意哭；我嫌厭悲傷的時候、反之、如果在悲傷的時候、我倒希望點悲哀的聲音來調劑我的歡樂！」

「你瞧」她醉眼曚曨地、「我就是這麼樣的個人、我說、再給我杯酒、唉、酒太可愛、不、太可恨了、我啊、我有顆平凡的靈魂……」

她呼吸急促地繼續說着、我的舌頭已然麻木了、但我依然說着、這是人類的語言、是靈魂的獨語……」

在此、我的女主人停住、雙眼閉緊、她睡去了。

我很清醒、酒已不再在我的胸間湧起！她是個十全的黑暗的迷惑者、紅色的服裝在黑暗中放射着誘人的輕薄力量。

我用力地瞧着她、就像我一生中沒見過她……。

我恍然地覺得在我面前、這女人、身上的血管都迸裂了、那所謂的平凡的人的心在血中湧現着、不、並非是血、那是賽過血的葡萄酒、威士忌、天地間一切美酒的輳集處、於是、在這中間、我瞧見那平凡的心在跳動着、映現着紅色、紅色……

× × ×

不知何時、我走在路上了。

初冬的風尖利的吹着我、我曚曨地看着這似乎是陌生的街道、從一家的樓窗中播出悽哀動人的樂聲來、我想起了那句話、「我嫌厭悲哀的音樂當我實在悲哀的時候、」於是我避開了那隻窗戶。

街道上佈滿了形形色色的貨攤、小販的面色在路燈下映得悽厲可怕、啊、求生的人是如此的多、生命的賦與爲什麼不暫時停歇一下呢？

在一家熟酒店的門口、我躊躇了、一切的思路都阻塞住、我不知如何是好、已經走了進去的、又退了出來

我失望、因爲、在任何愁苦的臉龐上、我找不出那個被酒染紅了的心的人面！

教學之指南・自習之寶庫!!

正則 日本語講座

讚頌函件紛至沓來 羣推爲日語書籍中之最高水準！

內容豐富… 插圖鮮明… 印刷精良… 廉價供獻… 一二本開本每卷二百頁左右

定價（每卷）一元二角（郵費四分）

中日兩國語學界最高權威者協力大傑作！

洶湧澎湃的日語研究熱，現在已經覆蓋着全中國的領土。對於這一般讀者熱烈的要求「正則日本語講座」爲了彌補一般不合適的日語書籍的缺陷，使無論甚麼人都能夠毫不費力而輕便地學會正確的日本語，是抱着這種目的而供獻給社會的。想精通日本語的讀者請卽刻購讀本書。

請看 豐富堂皇的內容!!

（監修）
東京帝國大學名譽教授文學博士 藤村作先生
國立北京大學文學院教授 錢稻孫先生
國立新民學院教授 山口喜一郎先生

第一卷 日本語入門篇　第七卷 尺牘・作文篇
第二卷 初等會話篇　第八卷 俚諺篇・翻譯法
第三卷 童話・物語篇　第九卷 演說・式辭篇
第四卷 日本事情篇　第十卷 日本語學概論
第五卷 文語篇　第十一卷 日本文學篇
第六卷 語法篇　第十二卷 日本語教授法

已刊：第一、二、三、四、七、九卷

各卷註譯均力求簡明，故學者一看卽能徹底明瞭毫無求人解釋之必要，爲自修用之標準書。冶讀本，會話，文法，歷史傳說，文學，教授法於一爐，蔚然日語之大觀。

●全十二卷（每月出版一册）●備有樣本函索卽寄

北京大學日本語教科書
現代日語會話讀本
定價一元二角（郵費四分）
發行所 新民印書館 北京阜成門外北禮士路

ランラン調の白いは上品です。近代知性人向の高さを持ってゐることで有名です。
ランラン洋髮香油

營業課目
棉花、綿糸、綿布加工品、人造糸布、毛呢、人造絲布製品、砂糖、罐頭、海產物、石鹼、染料、洋灰、三合板、建築材料、其他一般雜貨、機械部分品製作及修理、木工品製造（甲斐鐵品所經營）電二六九五號

共榮社石鹼製造所 日本油脂株式會社 代理店

青島堂邑路七號
江商株式會社 青島支店
【華名 江商洋行】
支店長 二八二四號
棉花係 四六三三號
雜品係 六一二六號
綿糸布加工品係 二六八六號
同 二〇三一號
華五根房 二六六五號
交易所專用 五一七一號

全館 年末酬謝主顧大賤賣！（禮券發行）
自十一月十五日至三十一日止年末
百貨物美價廉暖房設備完全溫暖如春
丁銀百貨店內則備有珍饈百味與暖和之飲料專待光顧
百貨店 丁銀
代表 2-6962

淋病與白濁電擊的根治藥出現
以前用種種藥而無効果者無問男女務請速服此藥
此藥乃世界的獨特之秘藥、百發百中、有斷然好評、無俟多方宣傳服用者自能證明其效果

最新發賣
京城 都藥房淋藥
無効返金 責任保證

十年以上之惡性淋病白濁（冷症）內服二、三日乃至五、六日必可除根
本劑如無特効則未服之藥保管退錢但以拾圓者爲限
再如爲予防而服用之則絕對不致感染

責任專賣所
井上誠昌堂 青島山東路一六一號 電話2二三五2三六〇七
東亞大藥局 青島奉天路一六五號 電話3〇〇七四
石井公濟堂 青島聊城路九三號 電話2三五九2五八四八

大仁堂 立愈久淋白濁丸
（證明保好一准有效）此丸治淋神藥無論新久白濁下淋精糊馬口尿道刺疼小便頻數風毒邪熱便白淋血寒濕淋後偏墜虛淋濁症常年不斷凡淋後用千方百藥治不好療注射不見效此丸只用一盒卽愈百發百中每盒二元
洗注淋

大仁堂 花柳清血解毒丸
專治五淋白濁撒尿刺疼小便腫痛潰爛楊梅毒入骨筋骨疼痛遍身紅疹梅毒痔瘡魚口下疳夫一切毒症新老毒復發多年梅毒未除根者均能清血解毒消腫鎮痛根本產院全體毒菌搜淨骨髓血中毒根功效特保證有效一付除根定價單料每付八毛加料一元二角

大仁堂 婦女破血丹
此藥專治婦女經閉不通數月不見腹中積病成癖肚大成形血蠱癆症鬼邪胎病胎死腹內不下一切雜疾癥瘕凡婦女血水不見之病千方百藥治不好此丸只用一付共病立下重者三付百病化爲血水元氣無傷百發百中孕婦忌服每付三元單料一元六毛函購寄費二毛

調經止帶丸
婦女白帶久而最傷元氣月經因之不調百病因之而生面黃飢瘦飲食無味有時燒冷腰腿酸疼頭暈肚痛赤白帶下之症一盒保好無效退洋常服延年每付四毛每盒二元
服法另有詳單

青島分銷處
太和春 金鄉路　萬春堂 高密路　福海藥房 黃島路　泰和堂 東鎭威海路　博山 慶雲莊　膠縣 民智商行　周村 同興茂　濰縣 聚成益　青州 培德　威海 復興永

北京大仁堂大藥房開設 濟南小緯六路北口

贈品！
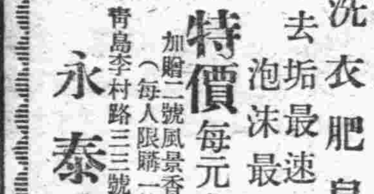
箭刀老牌洗衣肥皂
去垢最速 泡沫最多
特價每元六塊
加贈二號風景香皂一塊（每人限購一元）
青島李村路三三號 永泰昌

鮮味香料 九味一
家有九味一 白水變雞汁

遺精腰痛 特效良藥 黃氏腎保固精丸
本醫院症實驗家傳秘方經官府化驗證明確有特效專治腎虧遺精早洩日久虛淋腎虧體弱氣虛血虧房事過度腰酸腿軟夜多怪夢精關不固陽萎不擧甫交卽洩精寒精稀發育不全子嗣艱難等症服之奇效如神◎每盒洋一元五角三盒四元

花柳毒病 保險除根 黃氏搜毒清血丸
功能勝過打藥針十倍◎保無復發斷嗣之虞
專治五淋白濁撒尿刺疼小便腫痛潰爛楊梅毒瘡魚口下疳梅毒入骨筋骨疼痛遍身紅疹梅毒痔瘡新老毒復發多年梅毒不能除根者功能清血解毒消腫鎮痛根本剷除永不復犯功效偉大萬靈萬驗◎每盒一元二角加料二元四角

青島經理 太和春 金鄉路　長春堂 北京路　長春堂 山東路　長春堂 山西路　福海藥房 黃島路

拔齒、治療、專門、（無痛迅速價廉）
戶井齒科醫院
肥城路三號（德縣路口）電話（二）七二九〇號

張萬年大夫
特備近代科學化各種電器治療術 選用中西名廠特效靈藥 憑十五年以上臨床經驗 對於初起久患屢治不愈頑固疑難之花柳淋病 確具把握 負責根治
花柳病分四種（淋病、梅毒、軟性下疳、第四性病）、何者自爲發生（何種病菌）、淋病尚有淋菌球（雙球菌）...
◎以上各病均須及早根治、不可延誤 ...
◎院設青島天橋西頭路南廣州路轉角 電話二一七七四四
◎時間自上午八時至下午十時隨到隨診

營業科目
花生米　花生油　花生餅　棉花子　小麥　麵粉　化學肥料　煤炭　鹽　玻璃　白糖　海產物　紡織　染色　紡績　諸機器及各種　機器　小型汽車　汽車皮帶　電線各種金　屬　棉布　人造絲　顏料　化學工業藥品　月星牌皮鞋　其他各種雜貨
三菱海上火災保險會社代理店
三菱公司
電話　大班 三五二一九　總務 二六二八　煤炭 二二九四　機械 二七四四　保險雜貨
穀肥 二二四七　會計 四九四三　眼房 四六〇六
館陶路三五號

精神治病不針不藥
保健靈學原理、應用精神靈力感應等科學新法、專治中西醫束手針藥無效之疑難大症、據如各種精神病、神經衰弱、失眠症、心臟病、歇斯的里、腦病、胃腸病、生殖器病、遺尿病、婦科諸病、以及一切惡癖等、均能立刻見效、斷根、誠現代最簡捷之根本治療法也。（簡章備索）
精神治療專家宋本昭啓
地址：定陶路十八號 借用電話二三一九八號

慶祝本行製筆工廠五週紀念主辦
贈聯大會
書家姓氏列左 吳佩孚 劉小琴 徐世昌 丁 曹鴻千 藏玉模 于虞西 楊紹顧 馬子東 魏病俠 張聊公 孟廣慧
名家親筆書聯一副 足抵筆資數倍以上 永遠保用
▲習聲華北書家王伯龍先生書聯
（上圖係縮影）

贈聯辦法 本行經過長期搜羅並特約全國書家參加 凡購派拉蒙金筆一枝或乙種兩枝或毛筆兩枝 立刻奉贈王版夾貢紙四尺五尺親筆書聯一副
國產派拉蒙金筆權威 免費修理
價目一斑 新型派拉蒙金筆每枝十二元 特種派拉蒙特價每枝七元 甲種派拉蒙特價每枝五元 乙種派拉蒙金筆每枝三元 派拉蒙變色鉛筆每枝二元 派拉蒙奇異墨水每瓶八角
好筆連早家買 贈聯意外收獲 預防元貨
不可一日無此君
勢必轟動
又一特殊貢獻 派拉蒙自來墨萬年毛筆 今日開始發售 購筆一枝 贈聯一副 狼毫 紫毫 羊毫 兼毫

特點 1 無取水研墨之煩 2 無攜帶硯台之累 3 無污損衣服之弊
文房精品 仕媛必備
▲商人記賬用萬年筆……便於辦事 ▲學生上課用萬年筆……便於抄寫 ▲旅客出門用萬年筆……便於攜帶
特價每枝一元五角 外埠郵購每枝另加郵費五角 名家書聯可以指定
人人愛用
青島中山路北京路中華轉角內 美利時分行

經濟

現生油市再暴漲
期盤益形猖獗
取引所臨時限制八十元

本報特訊　近來本市之期現生油交易、呈不可思議之暴漲、漲風之熾烈、日甚一日、竟呈不可遏止之現象、是之故、人情受其刺激、愈升愈買、前途演變、令人莫測、二十三日之現生油市銷路、在供少求多之情勢下、較上週六之高價、突又增漲五元之多、仍爲洋幫申幫及本街散戶進納、市況挺進、有升無疲、期生油交易、人情飛漲、益形猖獗、今又因現銷猛進、申市上漲之故、驟更顯火上加油之熾烈現象、較上週六越升六元之多、取引所鑒於此種畸形之暴漲、遂臨時限制生油價格在八十元價之內交易、不得超過此限價、後場以押金不齊、暫停交易、前途如何似仍有相當之變化云。

膠州元豆二十元
本街生餅十六元
本街豆餅十四元
青口元豆二十二元
青口芝蔴三十一元
青口丑豆十七元

天津銀根吃緊
愈趨尖銳程度
投機者損失達二千萬元

天津通訊　華商金融機關、在天津中國方面經濟界具有支配勢力之銀號一派、因當局自八月以來加强金融取締工作及各統制之動向其暗躍範圍遂見縮小、最近瀕於倒閉者迭出、緣此等銀號、因去年度之麵粉騷動、收買綿絲布等以及各物資、操縱市價博得莫大利益、同時對當局工作每每加以妨害、但五月以後當局放究各對策、相繼發動實施漸次發生功效、因此等各物資之適正價格之下降、一般投機者致有相當倒閉、據日本方面某商店之調査、彼等之損失大約達二千萬元、其中一商號蒙受二百萬元之損失瀕於破產亦相當之多、法租界一帶一〇二家銀號、大小皆蒙受損失雖力謀打破難關、但以年關在邇、無打破難關之希望、華人方面之金融梗塞程度、愈益尖銳化云。

火車元豆十八元五角
火車苞米十七元
火車高糧十六元五角
火車小米二十二元
火車小麥二十七元
濟南吉豆十七元
濟寧吉豆十六元
膠州小米二十六元五角

香港蔴袋下疲

本報特訊　香港蔴袋之銷路近況、於上漲聲中、又轉低軟之情勢、蓋因銷路滯塞、不由其不下降也、二十三日之香港蔴袋交易疲下、突然二角餘之多、妥價二元三角五分。

華聯礦業公司
即將告成立

北京通訊　華北開發公司爲謀產業開發之進展及礦產運營之一元化起見、擬設立華聯礦業公司、以謀鐵錳等礦之增產、資本暫定爲三百萬元、分一期繳納、現正向關係方面呈請設立手續中、大致明年一月中即可正式成立云。

生米期現市況
致步趨高峯

本報特訊　近來本市之期現生米市交易、因與生油係立於同一陣線、故於生油暴升之下、生米蒙其提挈、而逐漸升起、是故油漲米亦漲、二十三日之現生米銷路、要主進納、依然親切、不稍鬆懈、西南口生米過磅價由四十一元至四十二元、火車生米價由三十八元至四十元境況不軟、期生米繼上週六上漲之餘力、又兼洋幫申幫及本街散戶進辦、因之又行上升、取引所爲遏止畸形之暴漲、特限制在四十四元之價格內交易、然於限定價內、存戶多不肯脫售、後場押金不齊、暫停交易云。

津各業市場
行情之前瞻

天津通訊　津各業市場、續呈閒散局面所有供求俱不甚興奮、現時市場人情、俱以爲在年前不易期其開展、市氣亦無即轉順利模樣、殊不欲在此時會進出、兼之、各業俱正忙於逐步結束、凡能勉强觀望之際、俱主暫時觀望、雖亟待吸納、亦欲步趨謹愼、決無活躍進出光景、故現市不看反盛、茲就其大要動態分別陳述如左：

—乾果—　本市乾果市場仍無活潑光景、核桃仁茲以出口商爲應月底船期計、不得不即時抵補、故人情不看再疲、有微呈平昂之象、花生米刻以客幇與本街俱有散數吸進、人情在沈寂之中、稍具興奮之意、故市氣不看再萎、大致傾向盤旋一途、其他各貨、日來雖仍續沈寂、但市氣無再下游之象、可保持平庸境域、

—棉布—　日來棉布市況路於不安地步、忽升忽伏、異常迷離、頗有捉摸不易之感、刻間期貨以投機家與客幫之束手觀望、已無力再行吸納、並以申青市氣迄無順利可能、一般握有現貨者、大多呈示迷離局面、而售戶又復趨於逞强模樣、前途不看活潑、茲就吾人之觀察、現市猶有不定光景、勢必賡續平庸、

—麵粉—　此間麵粉市況猶乏開展光景、所有供求俱呈示不安狀態、蓋以美澳來源並不減少、年關又日益迫近、一般粉商俱欲活動金融、對於現市已乏掙扎力量、兼之、客幇購存舊年年貨、此時爲時尚早、猶有所待、市場銀根人情之開展、按日來經過情形言之、前途無大榮枯、趨於徘徊途境、

—大米—　本市大米交易、稍爲平昂、所有進口、興趣蓬勃、對於今後市氣、認爲不致轉低、可望保持現狀、一時、兼之市場人情、猶有乘時吸進之意、貶值之念漸次戢止、蓋以西貢仰光暹羅等地出品、來電微趨上升、各商心氣不無相當之助力、因而紛起吸納、按日來經過情形而言、日內市氣決無逆轉之勢、但亦無大升可能、

—雜糧—　近日雜糧市況、所有較易活動者、僅玉米一色而已、其他各貨則多不看順利、現時各商對於現市俱無一定之標準如何進退、俱乏相當之準繩、不過按大體情形言之、猶不看順利、但僅玉米較易做出、其他各貨、除元豆外、殊無開展、至於市氣或可保持平局當無大升沈之可言。

豆油暴升五元

本報特訊　本市近中現豆油之銷路、於平和中又漸呈上升之情勢、蓋因受生油市之牽掣所致、二十三日之現豆油銷路、因生油之暴升、乃突暴升五元之多、妥價五十五元云。

冀省積極振興農業
籌設模範區域
撥給設定費以資推進

保定通訊　河北省公署以本地各地多爲通商大埠及農作特產區、不惟人烟較他省稠密、而其內地工商業之發展亦較他處爲上、由於氣候之適宜及民性恬和各方面之建設莫不積極日上、省當局爲促使各地政治與經濟之共同發展、謀民衆之福利特飭令所飭各縣地區紛紛組織合作社、並建設新模範地區、經本年辦理以來、先後選定二十七縣市設定模範地區、以刷新行政機構施行產業增加之確立及合作社之結成、俾努力於民業之勃興、並擬定實施要領、各該縣設定費、另由省庫補助二十萬元以資推進、先後呈報當局在案、現各該模範縣市對於諸工作積極施行中、據於明年度更對合作社、小本借貸處、種籽配給、及農產指導等事業均依次施行云。

京鐵自即日起
增加京山列車

北京通訊　華北交通公司頃以年末年始之間、旅客異常增多、爲便利滿洲、朝鮮內地間之旅客緩和、特指由北京鐵路局自本月二十四日起始、增加京山線列車多次、但自本月二十四日、二十七日、三十日三天之期內、限制乘坐四〇四次列車三等寢台、其寢台券現已開始發售、茲將本月二十四日起增加之各次列車如後：（一）三、四列車（釜山行）、增加三等車一輛、（二）四〇一、四〇二列車（北京行）、增加二等車一輛、（三）四〇三、四〇四列車（奉天行）、增加三等車一輛、（四）四〇五、四〇八列車（奉天行）、增加三等車一輛、（五）四〇六、四〇七列車（奉天行）、增加三等車一輛、以上均於本月二十四日按時開駛云。

—限制社員乘車—　又訊　華北交通公司爲便利鐵道年末年始旅客起見特制限該公司社員、於年末年始之旅行、不得任意乘車、並規定於本月二十四日起至明年一月五日止之間、凡滿洲、朝鮮內地之別居家族及特殊事情者之社員、不加以制限、並指定該社員旅客一概乘坐普通列車、不得搭乘滿洲行之急行列車、以期便利一般旅客、而免混雜、昨業已通知所屬一體知照云。

內外市況

本市市況
（十二月廿三日）

○棉布期貨前場
十二月開 36.00
最高 36.40
最低 35.90
收盤 35.90
成 475件
一月開 36.60
最高 36.80
最低 36.40
收盤 36.65
成 4000件

○土產期貨前場
生油
一月開 80.00
最高 80.00
最低 80.00
收盤 80.00
成 38車
二月開 80.00
最高 80.00
最低 80.00
收盤 80.00
成 310車
生米
一月開 44.00
最高 44.00
最低 44.00
收盤 44.00
成 46車
二月開 44.00
最高 44.00
最低 44.00
收盤 44.00
成 24車

○棉紗現貨
20支
銀月 1252.00
五星 1253.00
[illegible] 1250.00

○棉布現貨
雙龍 37.00
36.90
花鳥 36.30
36.70

○土產現貨
生油 75.00
成 600簍
生米 40.00
39.00
成 15000包
生果 30.00
成 3000包

○麵粉市
炮台 15.00
炮車 15.35
火磨 14.70
[illegible] 15.20
[illegible] 14.05
飛英 14.45
鳳凰 14.25
兵船 14.75

○雜糧市
海州苞米 16.50
海州高粮 15.50
膠州小米 26.00
濟寧小麥 30.00
濟南綠豆 17.00
青口元豆 22.00
青口豆餅 14.00
本街豆餅 13.87
生餅 16.00

海外市況

○東京匯兌相場
對美
賣23又16分之7
買23又32分之15
對英
賣1.20
買1.2又2分之1

○正金銀行建值
對美23又16分之7
對英1.20

○鈔票交換相場
59元又8分之7賣
60元又8分之1買

○東京短期
前場開盤
新東 108.10
鐘紡 150.00
滿業 61.00
日魯 60.10

○大阪短期
前場開盤
新東 109.10
大新 56.10
鐘紡 149.70
滿業 61.30

○大阪棉布
前場開盤
十二月 當落
一月 3.425
二月 3.515
三月 3.565
四月 3.610
五月 3.660
六月 3.695

○大阪棉布
前場收盤
十二月 當落
一月 3.425
二月 3.515
三月 3.565
四月 3.605
五月 3.660
六月 3.695

各種雜糧市況

本報特訊　本市之各種雜糧市況、因來源頗暢、故終始保持其平衡、不升不疲之狀態、雖生油米及紗布之升提、然雜糧並不受其影響、二十三日之雜糧依然平和、近中似不至上升、但望其疲落則更不易、茲將安交各種雜糧價格誌下：

海州元豆十六元五角
海州苞米十六元五角
海州高糧十五元五角
海州吉豆十四元
海州莞豆十七元
海州芝蔴二十八元
海州丑豆十六元

華北小麥協會
開催地主會議
以期華北小麥對策萬全

北京通訊　興亞院華北連絡部、定二十四日在興亞公館、召集六月創立之華北小麥協議會各地主導者、聽取其意見、以期華北小麥對策之萬全、按華北小麥協議會創立已經七個月、各地對之雖有種種批評、而此次會議專由各地主導者、聽取現地運用協會狀態、各地方物資對策委員會之連繫以及小麥買進現狀、即以此爲基礎、而講求今後之對策、當一般强調主張華北食糧對策之際、此次會議、大爲一般所屬望

北京二十三日中華社電　華北小麥協會、自本年六月間成立以來、對於小麥配給之圓滑與小麵粉之增産、頗奏成效、該會以新年在即、明年度工作計畫、亟待商討、定二十四日午前十時至午後六時在東四倉南胡同一號興亞公館召開第一次各地主導者會議、並於開會後、舉行懇談、俾便聽取各地主導者之意見、確定明年度工作對策、屆時該會各理事、各地主導者、及各關係機關代表、均將出席、除對於現地小麥購買狀況、有所報告外、並將協議與各地物資對策委員會相互緊密連繫、共策進行、將來該會對於民食之調整頗堪期待云。

水利局明年度
治水預算總額
計達一千四百萬元

北京二十三日中華社電　建設總署水利局之民國三十年度治水事業計劃、及預算額頃經該局平尾參事、及各科長等協議完竣、據悉新年度之治水預算額爲一千四百萬元、其事業計劃系賡續上年計劃之擬定、以永定、大清、南運等五大河爲中心、着重於鐵路關係之河川改良工事、水運之建設、農田水利之推行、及都市防水等事業云。

紗布現銷趨向秀利
期貨追蹤翱翔
因限價抑制無何大變化

本報特訊　本市之期現紗布交易、原呈有漲無落之情勢、乃因組合之限制頗嚴、以故欲升不能、又因油米市之上升、故多棄紗布、乃二十三日之現油米交易、而就生紗布銷路、因申市連電告漲、及生油暴漲銳氣之提携、市遂步步上升、挺秀之象、期紗布交易、以現銷甚好、人情突感興奮、勇追不止、市乃翱翔上升、午後所方限制在三十六元八角之價內交易、因而售主多裹足不前、故未安交、前途因有基準價格之限制、似無多大變化云

北京金銀價

北京二十三日中華社電　二十三日北京足金每兩賣四三〇元、買價四二三元、較二十二日漲十元白銀無變化。

濟木材市況
價格無更動

濟南通訊　濟市木材市、隨氣候之轉變、市況益無振作、各貨銷路極形呆滯、惟價格大體尚無更動、預料近中前途不易活動、茲將本市木廠行情調査如下、

各貨行市

三分十二尺白松每寸七角五分、四分十二尺白松每寸六角八分、五分十二尺白松每寸六角五分、六分十二尺白松每寸六角五分方子十二尺白松每寸六角五分、三分十二尺杉松每寸五角八分、五分上十二尺杉松每寸五角、六尺灰條每坪三元二角、五尺四尺灰條每坪三元、三合板一捆每板十二元（另售二元）美松原木每千英尺七百五十元、美松製品每千英尺七百五十元、柳安原木每千英尺三百八十元、一等柳安板每千英尺六百五十元、二等柳安板每千英尺五百五十元。

明年春耕貸款
辦法業經擬定

河北省上年災害頻仍、民間種籽及牲畜肥料損失甚鉅、冀省署爲妥籌救濟以恤民艱、於今春呈准華北政務委員會、撥發春耕貸款一百四十萬元、由該署組織春耕貸款委員會、以民財建三廳長爲委員、負責辦理一切、本年已收穫預期以上之效果、該署鑒於本年成績之如此良好、將於明春仍繼續舉辦、經擬具辦法大致如下、

擬具辦法內容

一、農民貸款應以有地十畝以上、百畝以下者爲限、每畝按三元以內貸給、但每戶不得過六十元、貸款利率年息九釐、二、貸款期間、限本年（三十年）五月底止、償還期間限三十一年四月底止、屆期應將本息併償清、三、此項貸款各款應將分配金額以六成撥交新民會合作社、四成撥交棉產改進會辦理貸放、四、凡無合作社地點、由縣組織互助社辦理貸放、五、此項貸款應就模範地區及治安良好縣份辦理云。

華電整備交通網
華北分爲四大區

北京通訊　關於華北電報電信事宜、自經華北電電公司積極整飭開發以來、通訊事業、頗呈躍進、該公司完成華北交通網便利統一發展起見、特新規定制區管轄、計華北共分四大區域、計京兆區、京市、京郊各地之電報電信事業屬之、天津區、天津市郊各地屬之、山東區濟南附近屬之、交通區、青島附近屬之、各區劃定事刻已竣事、並京兆區設總局於北京市、天津區設總局於天津、濟南區總局於濟南市、交通區總局於青島、並預明年度三月一日起、開始實施分區管理、俾謀各區電信事業之發展云。

△出口貨物

福生號二十三日出口
上海貨
夾力板五〇〇件。
香港貨
落花生油三〇〇簍、粉絲四二包。

△進口貨物

青島丸二十二日來青
大連貨
豆腐三〇箱、玩具一箱、洗髮粉七箱、自轉車用品二箱、電話機零件四箱、靈柩一具。
高雄貨
鮮柑一〇箱、西瓜三五箱。
基隆貨
柑子七八六箱、蕃茄六箱。
哈爾濱貨
藥品二箱、雜貨二箱。
安興號二十二日來青
天津貨
綠茶一九箱。
烟台貨
洋酒二箱、紅棗二〇四包、針菜五箱、二等紙二一〇件、石筆二箱、石膏一〇〇包
釜山丸二十三日來青
鎮南浦貨
鮮蘋果一四九四箱、搬家行李一六件。
仁川貨
脫脂餅一〇〇包、魚卵三〇〇桶、海參四包、紅醬二〇〇桶、安全火柴二〇〇箱、[illegible]一八件、雜貨五八一件

雙美人雪花膏

終日之美麗
僅費半分鐘

雙美人雪花膏、香氣高雅、細膩滋潤、眞爲最新摩登之雪花膏、所配合之藥劑「荷爾蒙」能使身体返老還童、增加皮膚滋養故常用能根本消除斑點粗皺油光點氣等患、洵僅有之美容靈品也

S 15

各地百貨公司
洋廣貨店均售

雙美人牌化粧品總行
大阪　株式會社　中山太陽堂
分行　奉天・天津・青島・大連・上海・南京・漢口

名貴贈品十萬件
無條件贈送用戶

當場見彩

白熊脂
（含有四百五十倍器白質）肌膚改造劑

白熊牙膏
內含五種藥物　專治各種牙患

能使嬌艷者更增美麗　色衰者回復青春

本公司爲酬答各界仕女起見。特印繕白熊獎券十萬張。密封於白熊脂及白熊牙膏瓶管之內。用罄時。分散貯於白熊獎券計分六等。有鑽戒金飾。中西衣料。可發現品等多種。每券有贈。憑券發獎。及日用品名貴。良好機會。幸勿交臂失之。

青島代理處　海泊路　源興泰
北京路　裕生仁
本市各大百貨商店均有代售

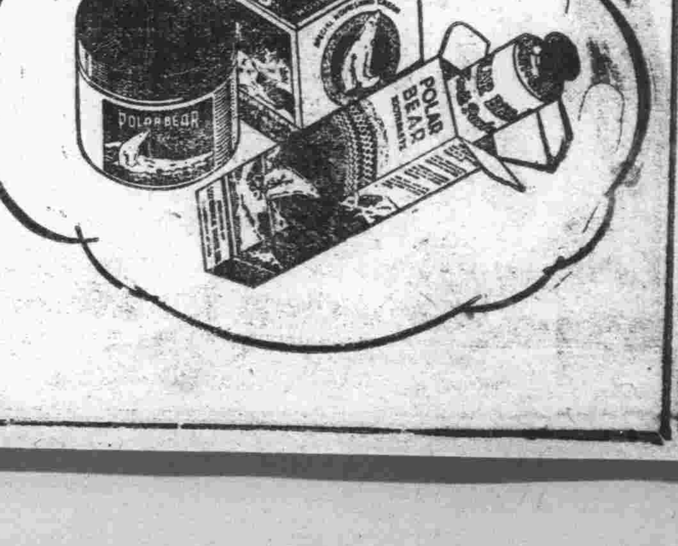

强精・治癆・除梅
强力沃度維他命劑之偉効

內沃素A：一粒之中，含有一五〇〇倍於海帶草的沃度元素，與七五〇〇國際單位的維他命甲，可說極高度强身癒癆除梅劑也。

內沃素A：使渾身新陳代謝，旺盛活動將疲勞毒素，立向體外完全排出，使疲俺身體根本復活，一面增加全身的榮養，以癒諸種榮養障碍，强化各器官與肌肉筋骨之抵抗力，以防百病更又作用於甲狀腺，天然的分泌强力荷爾蒙。故能常保青年之體力與活氣

內沃素A：直接的作用於結核病菌先奪其活動力後破其原形，與其病毒一併徹底排除，因之潛伏性結核以及肋膜炎等必癒其根，又一面淨化血液整其血行，殺除潛伏中之梅毒菌，故能根癒潛伏性諸種毒症。

包裝　小瓶 一〇〇粒　二〇〇粒
各地有名藥房出售

東京市神田區神保町
アルス（阿綠司）藥品部
郵政匯款帳號東京七一三一九

內沃素A

營業科目

落花生實。落花生油。落花生粕。棉實。小麥。小麥粉原料。綿糸。綿布加工品。人絹織物。毛織物。襯衫。衛生絨製品。手鏈。五金雜貨。陶磁器。玻璃。油泥。木工具。研磨砥。乾電池。砂紙。壁紙。紙細。燒紙。石鹼。牙刷子。乾麵。罐頭。其他雜貨一般。

輸出入商

（豐）

大豐洋行

青島冠縣路一〇一五號
電話二七四八四號

武俠小說 舞鶴鳴鸞記

第十五回　鋼鋒敵衆紫陽走豪雄　惡虎傷人川北來强暴　(19)

王度廬著　鏡海畫

立時酒店裏更加騷亂、吵架聲、解勸聲、更爲嘈雜。那姓伍的人却跳出了酒店、在外面拍着胸脯、還向店裏的龍志起大罵、他說：「姓龍的！連你帶鮑崑崙、你們要是好漢子、就在儀隴縣等着。十天之內我准保把我的兄弟江小鶴找來、到時咱們再較量。你們要是硬漢、就別走、要是濃包就快滾！小子、等着我的！」龍志起也在酒店裏向外大罵、他跳着脚還要撲出去、却被旁邊的人緊緊揪着他的雙臂、揪他的右臂還不大要緊、揪他的左臂他可眞受不了、疼得他趕緊求別人將他的胳臂放開。此時外面那姓伍的已然走了、那個受誤傷的也被別人給攔住、龍志起又過去給那人作了幾個揖、謝了罪、那人又罵了他幾句、才慢慢收起來匕首、當時酒店裏囂雜聲音消停一些了、可是桌椅板凳一切什物却都東歪西倒。

龍志起在一個凳兒上吁吁的喘氣用衣袖擦着鼻血、他就問說：「那姓伍的是個什麼人、他眞認得江小鶴嗎？你們諸位那認得他嗎？」就有人說：「那傢伙名叫黑豹子伍金彪。」龍志起撇着嘴說：「無名小輩！」旁邊的人說「可是他在川北有些小小的名頭、早先他是綠林中人、在箱子山當過大頭目、十年前江小鶴不過是個小孩子、飄流到川北來、混得沒辦法、大概也在箱子山當過幾天嘍囉。因此與黑豹子伍金彪相識。自從箱子山被剿、伍金彪也落了網、在衙門坐了七年監獄、什麼刑罰都受過了、可是他牙關緊咬、只認是被賊擄去的人、並不承認自己是賊、到底官司被他熬出來了、去年他才出監、就在各處漂蕩、雖然不再爲非作歹、可是還常常去訛賭局、因爲他是由監獄掙扎出來的人、所以江湖上都敬重他、稱他是好漢、他就衣食不缺。近些日來因爲江小鶴的名頭大起、所以他就到處吹牛、說他在十年前怎樣怎樣和江小鶴有過深交、並且說他當年還救過江小鶴的性命。」龍至起一聽、不由脊樑骨漸漸發涼。旁邊的幾個人都說：「老龍、你不要怕、江小鶴來了又當怎樣？第一有劉大爺、張二爺、蔣三爺、和我們弟兄們、足能抵擋他。第二、他來正好、蝶嶺案現在犯了、官人正要捉他呢！」龍志起又打了個冷戰、坐着喘了喘氣、他就假意忿忿地說：「不怕！不在這兒等着江小鶴、我不是好漢！」隨就站起來要走、酒店掌櫃的却過來、說：「大爺、這些東西全都毀了、可怎麼辦呀？」龍志起瞪眼說：「你們還要叫我賠嗎？那姓伍的跑了、你們把他追回來、要賠也得兩人拿錢！」他正在發橫、忽然外面又進來兩個官人、龍志起立時又嚇得顏色改變、趕緊向後去退兩步、並且摸着凳子、預備抵拒官人。但這兩個官人似乎不是來捉他的、進屋來只向那幾個人問了幾句、問剛才這裏是爲什麼打起架來、又看了看龍志起和那受誤傷的人的傷勢、就走了。兩個官人走後、龍志起一顆驚惶的心方才落下、他心想：我現在可惹不得事、一來身上有傷、打不過人。二來萬一蝶嶺的案犯了、查出來黑胖臉的江小鶴就是我、那我可眞吃不住。現在還是趕緊吓唬吓唬師父、叫他快些帶着我走吧！於是他就摸出一小塊銀子來、給了酒店掌櫃、算是了結這件事。又向那禿頭上被刀砍得流血的人、打了兩躬、說：「大哥！我的錯！剛才是叫那姓伍的小子把我氣得眼都花了、我抄起刀來本想砍他、沒想到、不知怎麼一股子勁兒就砍在大哥你的頭上啦！」那人的一塊手巾都染紅了、臉上也是一塊一塊的血跡、氣忿忿地說：「小子你別再嚕嗦了！現在我認得你們崑崙派了！認得你推山虎龍志起了、原來他娘的是這般濃包、熬種！」龍志起被罵着、不敢還言、又向那些人拱了拱手、他就走出酒店、低着頭、忍着氣、暗喊着「倒楣」。就走回了花太歲蔣成那米行、這米行前面是三間門頭、旁邊一個貨棧的大門、

法院公告

青島高等法院刑事判決主文

▲李少亭擾亂金融上訴一案　主文　上訴駁回

今日節目

B　XGDP　923

八、三〇　新民體操（北京）
八、五〇　初等日語講座（北京）（第六六講）久世宗一
九、一〇　京劇唱片（北京）南天門（高聘卿）
九、三〇　新聞重述（北京）
九、五〇　商情行市（北京）
一〇、〇五　新民講壇（北京）新民會之組織與本質（四）新民會中央總會部員白運旺
一一、五〇　唱片（北京）
一一、五九　報時（北京）
一二、〇〇　新民會旗歌　翠屏山（荀慧生）
演講（北京）冬季衛生運動週衛生　陳濟之預防衛生局南郊衛生事務所長王成印
一二、一〇　職業介紹（北京）
一二、一五　娛樂節目（北京）一、西河大鼓　活捉三郎　王艷芬　二、相聲　倭瓜鏢　厲湯
一三、〇〇　新聞（北京）
一三、一五　商情行市（北京）
一三、三〇　評書（北京）龍潭鮑駱（一三九回）品正三
一四、三〇　新聞（北京）
一四、五〇　娛樂節目（北京）一、快書　鳳鳴鬪　德俊峯　二、馬頭調　芋律遊宮（三）蔡子明
一八、〇〇　興亞進行曲播音指導（北京）
一八、一〇　兒童時間（北京）故事　一百粒滴流圓的大珠子（金雨園）
一八、二〇　兒童新聞（北京）
一八、二七　預報本晚節目（本台）
一八、三〇　中等日語講座（北京）（第六六講）盆田信夫
一九、〇〇　青年時間（北京）訪日感言　日本的體育　北京市立體育專門學校教員韓文藻
一九、二〇　行政工作報告（北京）北京女子師範學校教授傳寶瑞
一九、三〇　演講（北京）省府財政狀態　北京宣傳員
一九、五〇　廣東音樂（北京）北京燕社演播
二〇、一〇　新聞（北京）
二〇、四〇　娛樂節目（北京）一、墜子　蘇三起解　馬中鳳　二、單弦　漁家樂　曾振庭
二一、三〇　地方新聞（本台）
二一、三九　報時（北京）
二一、四〇　時調小曲（北京）照花台　宋大紅
二二、〇〇　新聞（北京）
二二、一〇　京劇（北京）
二二、二〇　預報節目（本台）

日曆

△陽十二月廿四日（星期二）
△陰十一月二十六日
△潮候　滿潮午後十二時三〇分（二三日）午後一時五分
△潮退午前七時五分（一一六）午後十時二〇分（一二六）
△太陽出八時七分　中十二時五九分三〇秒　沒五時五〇分
△太陰出三時三六分　中八時三四分　沒一時三〇分

青島郵局封發郵件時刻通知

一、輪船郵件
▲去上海之郵件十二月廿二日封發
▲去大連之郵件十二月廿一日封發
▲去日本之郵件十二月廿三日封發

東亞海運汽船出帆

△印船客禁載

▲門司、神戶行（前十一時）
泰山丸　十二月廿三日
日光丸　十二月廿六日
原田丸　十二月卅一日
貝加爾丸　一月二日

▲大連、芝罘、威海衛行
利通號　十二月廿五日

▲連雲港行
大智丸　十二月廿三日

▲芝罘、天津行
海通號　十二月廿四日
華山丸　十二月廿七日

▲威海衛、大連行
台南丸　十二月卅一日

▲上海行
唐山丸　十二月廿六日
三天丸　十二月廿六日

▲上海、南支行
安興丸　十二月廿三日

青島館陶路四五·四七號　東亞海運青島支店　電話22八二一七七　夜間常直2八一七七

大阪商船出帆

▲日滿連絡船（前十一時大連發）十二月廿一日
▲烏斯利丸　廿二日
▲黑龍丸　廿三日
▲桑特斯丸　廿五日
▲熱河丸　廿六日
▲烏拉爾丸　廿七日
▲吉林丸　廿八日
▲鴨綠丸　三十日
▲扶桑丸　卅一日
▲拉不羅達丸　一月二日
▲烏斯利丸　三日
▲黑龍丸　四日
▲桑特斯丸　五日

至於運往各地之貨物、運費船票價及開船日期寄港等事、詳細情形請向左記地址照會

大阪商船株式會社　青島出張所　新疆路十八號　荷客取扱店　青島商運株式會社　電話　22一〇六號出貨係　22一〇七號入貨係　22一九二三英帳房船客係

川崎汽船出帆

▲紐育線（神戶發）（桑港·羅府經由）
諾曼蘇克號　十二月廿七日

▲晚香波、沙市線（神戶發）
夫羅里達丸　十二月七日

▲中南米線（神戶發）
聖川丸　十二月四日
芬妮恩丸　十二月二十日

▲桑港、羅府線（神戶發）
君川丸　十一月九日
照川丸　十二月四日

運費及其他詳細情形請向左記地址照會

川崎汽船株式會社　青島代理店　株式會社昭和海運公司　館陶路取引所內　電話22四〇一三號　22七〇四四號　夜間用電話2六六三四號

朝鮮郵船出帆

▲仁川鎮南浦行
慶安丸　十二月廿四日入　廿五日出
釜山丸　十二月廿九日入　三十日出
平安丸　一月四日入　五日出

▲上海行
釜山丸　十二月廿三日入　廿四日出
平安丸　十二月廿八日入　廿九日出
慶安丸　一月三日入　四日出

▲釜山朝鮮行
錦江丸　十二月廿九日入　三十日出

▲仁川天津行
新義州丸　一月三日

船票於開船一時間以前發賣、至於運費及其他詳細情形、請向左記地方照會

朝鮮郵船株式會社　代理店　合資會社中村組　電話22二四六〇　三七三〇號

大連汽船出帆

▲上海行
青島丸　十二月廿二日前八時半入　正午出
奉天丸　十二月廿五日前八時半入　正午出
大連丸　十二月廿八日前八時半入　正午出

▲大連行
奉天丸　十二月廿一日後二時半入　後五時出
大連丸　十二月廿三日後二時半入　後五時出
青島丸　十二月廿六日後二時半入　後五時出

▲上海行
嵩山丸　十二月廿四日
白河丸　十二月廿六日

▲天津行
黃河丸

大連汽船株式會社　支店　電話　22二七　22一七一三　22六三　22六七六　22六三七　22四六六　○七六二五　3○九五五　船客　貨物　入出港

國際運輸扱船　嶋谷汽船出帆

▲自北海道
鮮海丸　十二月二十日入　廿三日出

▲自門司
開南丸　十二月廿三日入　廿六日出

運賃地左記請照會　青島經理店　國際運輸株式會社　青島支店　電話代表（2八一〇一　四回線）

海州組合出帆

	入	出
▲海州行		
迎春號	二十日	廿二日
德春號	廿二日	廿四日
元泰號　海州芝罘行		
▲衛水口行		
江春號	十八日	廿三日
瑞祥號	廿一日	廿四日
▲石臼所行		
承春號	廿一日	廿二日
永祥號	廿一日	廿三日
新順號	廿一日	廿三日
太平號　海州號	廿一日	廿三日
▲石島行		
晉盛號	十六日	廿一日
平安號	廿三日	廿六日
瑞順號	廿一日	廿四日

株式會社中村組　協和洋行　國際運輸株式會社　海州汽船同業組合　電話22四四五九號　22四八八八號

本報廣告部　電話二〇六〇

調味精粉　優良絶佳　嶗山牌　味之美　株式會社味之素工廠製　青島東鎮路三二·電⑤二一六七

照相　旅行　投考　登記　片　明星照相館最快　隔日取件　價目尤廉　急用加快　當日交件　高密路五十四號　電話四九八九號

古物流通處啓事

敬啓者敝處最近收到各大收藏家委託寄售歷代名人書畫眞跡暨各朝所出銅玉瓷器等古玩種類甚多物質可靠定價低廉如蒙參觀無任歡迎
時間　上午十時起下午六時止
地址　即墨路三十二號樓上　借用電話二三五六五

出兌啓事

茲有坐落膠州路十九號門市房三間樓房兩間連同貨物鋪墊全部出兌如有要者請於每日上午十時至下午四時到膠州路濟寧路口萬福春內接洽或以（二）三八二四電話詢問均可

退股清理緊要聲明

敬啓者自民國二十八年十一月間姜政祥姜佐臣二人合資在吉林路四十九號開設裕民煤廠經營煤業生意茲因刻下本市成立煤炭分銷公司無營可作同中將傢俱等結算清楚外欠外欠均歸姜佐臣清理裕民廠址鋪墊盈虧概歸姜政祥推讓於姜政祥另改營他業後生意無論盈虧概歸姜政祥辦理於姜佐臣毫無干涉特此登報聲明

中見人　郝協五　郭德祥　退股清理人　姜佐臣　姜政祥　仝啓

緊要聲明

原甯一君在外之一切行動概與本行無涉特此重要聲明

本行行員原子良甯照福近因另有高就業已退出本行嗣後關於

青島蘭山路魯麟洋行劉子儒啓

鳴謝國醫張百效先生

啓者內子月經失調已十餘載矣雖經中西醫士百方調治絶無效果致因病久身弱今秋陡患吐血症幸訪名醫張百效先生診治不到月餘吐血而月經也全愈之所以恢復如昔此再生之德實根除而賜已感激無以圖報謹藉報端以銘謝忱並告病患是海內之一者餘百效先生求診是幸甚焉張百效先生寓觀海一路十二號　湖北路容安別墅敝人劉述五啓

聲明脫離父子關係

敬啓者敝人之次子鐵鑾又名毓易現年二十三歲於民國二十六年出嗣五弟子嗣因五弟病故本擬令其自管家業別立門戶惟因其年尚幼仍留在敝號學習生意詎料該子智識薄弱時交歹人游手好閑不務正業浪費無度於本年十一月二十一日騙取敝號支票赴銀號取現款三千元攜逃當經報請官署查緝有案經找回支票加以規戒並令其將產領去自立門戶冀其悔過自新乃該子不但不遵並不遜侮辱尊長不服教誨並勸無蹤杳該子令其出號脫離親屬關係以後伊在外任何行爲法已極自應除分別通知親友及往來各家並呈報官署備案外誠恐人概不負責各界不明眞相特此登報聲明

即墨路五十五號三山誠孫一山啓

緊要聲明

敬啓者敝行袁輯五、袁溫盛君今因另有別圖與行方無條件之脫離矣特此聲明

青島市場一路三十四號　昌和洋行謹啓

緊要聲明

竊遼寧路一三八號華大電機印刷工廠全部於十二月十五日出讓於孫正夏名下改設「新時代美術印務館」前華大對外如有債務或其他糾紛時務於三日內來廠清理過期收盤人概不負責特此緊要聲明

讓盤人　華大印刷工廠經理王建勛　收盤人　新時代美術印務館經理孫正夏　仝啓

遺失聲明

逕啓者敝號自用脚踏車一輛車牌〇六一四八號因在煤炭公司門前被人竊去除向警察局將車牌註銷外特此登報聲明作廢

錦誠號啓

遺失匯票聲明

敬啓者茲有塔耳堡站增祥棧號立青島莘縣路中和誠照付增字二十號永祥太名下計洋四百元正不愼在途中遺失除向中和誠掛失止付外該票無論落於何人之手概作廢紙特此聲明

增祥棧啓

吉房出租

茲有事務所出租靠近取引所位置絶佳願租者請往左開地點接洽爲荷

青島吳淞路二十九號　東京建物株式會社青島出張所　電話二一三〇五號

笑生代書事務所啓事

啓者本事務所於十二月十二日正式成立開始辦公關於訴訟事件呈領許可旅行證書契約合同房產買賣技師畫圖謄譯中日文件辦理敏捷手續簡便如蒙委辦請至本事務所接洽可也

地址　廣西路五四號　電話　二一二九七九

戒烟神藥

德國『尅毒靈藥片』

本藥專戒鴉片白面嗎啡及一切代癮品限期斷癮決無痛苦法盒內另有詳細說明每盒二元六能服三天郵購不收寄費

山東全省總經理　青島中國大藥房　地址　海泊路　電話二八七一九　歡迎本外埠分銷

華振氏藥房

本藥房聘有專門藥學人才調製各國上乘按方調劑準確精良決不以膺品重用藥料均選各種化學藥品及化粧品等無不俱備定價特廉如蒙惠顧無任歡迎

山東路二十七號　電話二四〇三四號

康膚露

專治　脚濕　疥瘡　癬　禿　膚癢　及一切皮膚病

定價每盒二角四角六角

總經理　南洋大藥房　外埠本市各大藥房均有經售　山西路二十三號　電話五八四二

精神戒煙

照常吸烟　見烟自煩　三日見效　十天斷癮

▲廣告欺人▲天誅地滅▲限期戒絕▲保無痛苦

本品已經呈請中央禁烟委員會及衛生署化驗苦工作照常頓以斷癮者已達數萬人謝函盈尺敢以歷史事實保證其功效如有懷疑請向親友中探問究竟每盒一元七角中號四元二角五大號七元六角五分十天足以斷癮○上海貴州路甯波路口濟倉大藥房總發行

青島總經理　天合益藥房　北京路　電話二、三八六六號　濟南張䕫子藥房　膠縣宏大藥社　經售

金城大戲院

西大森（同記）南村路

劇界神童文武老生　田中玉　坤伶老旦田玉文　幼童花面范玉成

李田江李　良玉美玉秀玉俊玉

邢劉田王沈劉宋　喜玉祥玉彬玉明玉雙玉連玉和玉金玉

廿四日夜戲　五本　呼延慶出世

先期售票　對號入座

夜戲價目　池座前八排一元五角　池座後七排一元　樓座一律八角　碼票三角　加捐在外

開演時間　晚六點半　售票時間　每天上午十時起

中和戲院

青島東山路北首　電話二三六三號

青衣花衫張文琴　活猴大王李麟童

秦月樓　韓子峯　筱王虎宸　楊壽山　孫慧霞

曹錫銘　桂雅卿　茹福麟　林馥雲　劉湘臣

午戲一時開五時止　夜戲六時開十一時止

午戲　三戲牡丹　失街亭　塔子溝　夜戲　西遊記　十八本

午戲　池座每位七角　樓座每位五角　碼座每位三角

夜戲　池座每位一元　樓座每位八角　邊座每位一元二角　碼座每位四角（觀覽捐在內）

光陸大戲院東鎮分院

福寺路六十三號　電話三〇五五六

循環開演　每日起一時至晚十一時　例假星期前十時開演

座價　樓上四角　樓下三角　兒童學生二角（加捐在外）

廿四日起連演四天

藝華影片公司有聲對白歌唱悲哀社會巨片

張翼　劉瓊　黎莉莉　主演

冰珠遺恨

歡場春夢短。人間恨事多。十年滄桑劫。一段風流債。

下期公映　歌唱艷情巨片　桃花扇

平安有聲電影院

滄口路廿二號　電話⑤二五四八

○時間○　每日午後一時起至十二時止　循環放映

○票價○　七角　五角　四角　學生兒童　每逢例假星期早場一律　三角　學生兒童　優待　加捐在外

今日公映

中國明星影片公司珍貴出品

社會寫實香艷纏綿悲惻哀感愛情巨片

胡蝶　龔稼農　趙丹

王獻齋　譚志遠　王吉亭　高倩蘋　舒金玉　合演

（名小說家張恨水先生生平暨啼笑因緣後的驚人手筆！）

滿江紅　血點淚點　柔腸寸寸

劇情：描寫入微　結構精嚴　表演：輕圓細膩　造極登峯

國曆元旦隆重獻映　陳雲裳　王元龍　主演　四大巨片最後傑構

費貞娥刺虎　古裝歷史悲艷巨片

光陸電影院

海泊路六十三號

循環開演　每日起一時至晚十一時　例假星期前十時開演

座價　頭等三角五分　貳等二角五分　叁等二角　小孩一角

廿二廿三廿四廿五日連演四天

友聯影片公司非常出品　全部滑稽有趣噱笑巨片

韓根　寶銅衛　主演

矮親家

兩親家又爭風又吃醋！　矮子結婚大鬧笑話！

下期公演　兩矮爭風

CAPITOL 金城電影院

湖北路二十七號　電話二七六三六

注意票價　一元五角　一元　五角五分　兒童　一元二角　八角　五角四分

華納公司出品社會犯罪巨片

巴頓麥克蘭　珠娓維絲

初度合演犯罪越獄殘殺奇案巨作

越獄巨案

一夜間牢獄中連害二命！無兇手二無兇器！

殺人越貨　陰謀險惡　巨案如山

殺傷獄警封牢反獄！目無王法！流氓首在囹圄

全部五彩　下期開演　全新拷貝　蕩寇志

光陸大戲院

平度路廿二號　電話二七八三〇

循環開演　座價　一元　七角　五角　加捐一成　優待券三天前無效

今日公演　新片首演

國華公司對白歌唱諷社會驚銀鉅片

七重天

周璇　白雲　龔稼農　主演

淫風籠罩上海了　情色迷瘋了青年

張石川繼李三娘後導演偉大

看：李三娘眼淚汪汪　看：七重天笑顏逐開

FOLOZU

每日五場　二、〇〇　三、五〇　五、四〇　七、三〇　九、二〇

廿一、廿二、廿三、廿四、連映四天

痛遭暴徒讎視　倖逃殺身橫禍

時時恐嚇　刻刻警告　步步荊棘　寸寸危險

威廉鮑惠爾·曼娜洛愛

會銜合演緊張萬分第三部聶克非常大血案

范達克氏精心傑作

聶克新探案

"ANOTHER THIN MAN"

名探愛子失蹤　舊家人倫大變

啼哭吵鬧　小孩集會　錯綜複雜　遺產糾紛

明星大戲院

安徽路六號　電話二九八六

每日五場　二、〇〇　三、五〇　五、四〇　七、三〇　九、二〇　循環開映

十二月二十二日起連映三天

鮑里斯卡勞夫主演

恐怖科學緊張巨片

殭屍復活

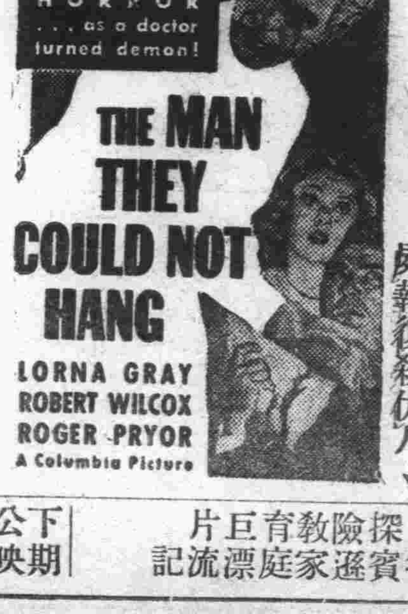

劇情嚴密、大醫士創造人造心、演出緊張、活殭屍報復殺仇人、

下期公映　探險教育巨片　魯賓遜家庭漂流記　下期公映